



# 浪潮存储系统 DP1000G5 产品硬件维护手册

文档版本 **1.0**

发布日期 **2019-07-30**

## 尊敬的存储系统用户：

衷心感谢您选用了浪潮存储系统！

本手册介绍了本存储系统的规格信息、硬件操作、软件设置、服务条款、故障诊断等与维护工作密切相关的内容，有助于您更详细地了解和安全地更换本产品的相关部件。

浪潮拥有本手册的版权。

未经浪潮许可，任何单位和个人不得以任何形式复制本用户手册。浪潮保留随时修改本手册的权利。

本手册中的内容如有变动恕不另行通知。

如果您对本手册有疑问或建议，请向浪潮电子信息产业股份有限公司垂询。

技术服务电话： 4008600011

地 址： 中国济南市浪潮路 1036 号  
浪潮电子信息产业股份有限公司

邮 编： 250101

# 声明

在您正式使用本存储系统之前，请您先阅读以下声明。只有您阅读了以下声明并且同意以下各条款后，方可正式开始使用本存储系统；如果您对以下条款有任何疑问，请和您的供货商联系或直接与我们联系。如您未向我们就以下条款提出疑问并开始使用本系统，则是默认您已经同意了以下各条款。

1. 在您使用的存储系统出现任何硬件故障或您希望对硬件进行任何升级时，请您将机器的详细硬件配置反映给我们的客户服务中心；您不要自行拆卸存储系统机箱及机箱内任何硬件设备。
2. 本存储系统的内存、CPU、CPU 散热片、风扇、硬盘托架、硬盘等都是特殊规格的，请您不要将它们和任何其他型号机器的相应设备混用。
3. 您在使用存储系统过程中遇到的任何软件问题，我们希望您首先和相应软件的提供商联系，由他和我们联系，以方便我们沟通、共同解决您遇到的问题。对于如数据库、网络管理软件或其他网络产品等的安装、运行问题，我们尤其希望您能够这样处理。
4. 如果上架安装本存储系统，请先仔细阅读相关产品手册中的快速安装指南。浪潮致力于产品功能和性能的持续提升，这可能导致部分功能及操作与手册描述有所差异，但不会影响使用，如果您有任何使用疑难问题，请与我们的客户服务中心联系。
5. **我们特别提醒您：在使用过程中，注意对您的数据进行必要的备份。**
6. 此为 A 级产品，在生活环境中，该产品可能会造成无线电干扰。在这种情况下，可能需要用户对其干扰采取切实可行的措施。
7. 请仔细阅读并遵守本手册的安全细则。
8. 本手册中涉及的各项、硬件产品的标识、名称版权归产品的相应公司拥有。
9. 以上声明中，“我们”指代浪潮电子信息产业股份有限公司；浪潮电子信息产业股份有限公司拥有对以上声明的最终解释权。

## 安全细则

1. 本系统中的电源设备可能会产生高电压和危险电能，从而导致人身伤害。请勿自行卸下主机盖以拆装、更换系统内部的任何组件，除非另外得到浪潮的通知，否则只有经过浪潮培训的维修技术人员才有权拆开主机盖及拆装、更换内部组件。
2. 请将设备连接到适当的电源，仅可使用额定输入标签上指明的外部电源为设备供电，为保护您的设备免受电压瞬间升高或降低所导致的损坏，请使用相关的稳压设备或不间断电源设备。
3. 如果必须使用延长线缆，请使用配有正确接地插头的三芯线缆，并查看延长线缆的额定值，确保插入延长线缆的所有产品的额定电流总和不超过延长线缆额定电流限制的百分之八十。
4. 请务必使用随机配备的供电组件如电源线、电源插座（如果随机配备）等，为了设备及使用者的安全，不要随意更换电源线缆或插头。
5. 为防止系统漏电造成电击危险，务必将系统和外围设备的电源电缆插入已正确接地的电源插座。在未安装接地导线及不确定是否已有适当接地保护的情况下，请勿操作使用本设备，请与电工联系。
6. 切勿将任何物体塞入系统的开孔处。如果塞入物体，可能会导致内部组件短路而引起火灾或电击。
7. 请将系统置于远离散热片和有热源的地方，切勿堵塞通风孔。
8. 切勿让食物或液体散落在系统内部或其它组件上，不要在高潮湿、高灰尘的环境中使用产品。
9. 用错误型号的电池更换会有爆炸危险，需要更换电池时，请先向制造商咨询并使用与制造商推荐型号相同或相近的电池，切勿拆开、挤压、刺戳电池或使其外部接点短路，不要将其丢入火中或水中，也不要暴露在温度超过 60 摄氏度的环境中，请勿尝试打开或维修电池，务必合理处置用完的电池，不要将用完的电池及可能包含电池的电路板及其它组件与其它废品放在一起，有关电池回收请与当地废品回收处理机构联系。
10. 在机柜中安装设备之前，请先在独立机柜上安装正面和侧面支脚；对于与其它机柜相连的机柜，则先安装正面支脚。如果在机柜中安装设备之前未相应地安装支脚，在某些情况下可能会导致机柜翻倒，从而可能造成人身伤害，因此，在机柜中安装设备之前，请务必先安装支脚。在机柜中安装设备及其它组件后，一次仅可将一个组件通过其滑动部

件从机柜中拉出。同时拉出多个组件可能会导致机柜翻倒而造成严重的人身伤害。

11. 请勿独自移动机柜。考虑到机柜的高度和重量，至少应由两人来完成移动机柜任务。
12. 机柜带电工作时请勿对供电铜排进行直接接触操作，严禁将供电铜排进行直接短接。
13. 此为 A 级产品，在生活环境中，该产品可能造成无线电干扰。在这种情况下，可能需要用户对其干扰采取切实可行的措施。



### 注意

当设备发生异常情况时，以下注意事项将帮助您避免损坏部件或数据丢失等问题。

1. 如果出现以下任何情况，请从电源插座拔下产品的电源线插头，并与浪潮的客户服务部门联系：
  - 1) 电源线缆、延长线缆或电源插头已损坏。
  - 2) 产品被水淋湿。
  - 3) 产品跌落或损坏。
  - 4) 物体落入产品内部。
  - 5) 按照操作说明进行操作时，产品不能正常工作。
2. 如果系统受潮，请按以下步骤处置：
  - 1) 关闭系统和设备电源，断开它们与电源插座的连接，等待 10 至 20 秒钟，然后打开主机盖。
  - 2) 将设备移至通风处，使系统至少干燥 24 小时，并确保系统完全干燥。
  - 3) 合上主机盖，将系统重新连接至电源插座，然后开机。
  - 4) 如果运行失败或异常，请与浪潮联系，获得技术帮助。
3. 注意系统线缆和电源线缆的位置，将其布线在不会被踩到或碰落的地方，确保不要将其它物品放置在线缆上。
4. 卸下主机盖或接触内部组件之前，应先让设备冷却；为避免损坏主板，请在系统关闭后等待 5 秒钟，然后再从主板上卸下组件或断开系统外围设备的连接。
5. 如果设备中安装了电信或局域网选件，请注意以下事项：
  - 1) 如果出现雷电天气，请勿连接或使用调制解调器。否则可能遭受雷击。
  - 2) 切勿在潮湿环境中连接或使用调制解调器。
  - 3) 切勿将调制解调器或电话线缆插入网络接口控制器(NIC) 插座。
  - 4) 打开产品包装、接触或安装内部组件或接触不绝缘的调制解调器线缆或插孔之前，

请断开调制解调器线缆。

6. 为防止静电释放损坏设备内部的电子组件，请注意以下事项：

- 1) 拆装、接触设备内任何电子组件前应先导去身上的静电。您可通过触摸金属接地物体（如机箱上未上漆的金属表面）导去身上的静电，以防止身上静电对敏感组件的静电释放，或佩戴防静电腕带。
- 2) 对不准备安装使用的静电敏感组件，请不要将其从防静电包装材料中取出。
- 3) 工作中请定期触摸接地导体或机箱上未上漆的金属表面，以便导去身上可能损坏内部组件的静电。

7. 经浪潮同意，拆装系统内部组件时，请注意以下事项：

**说明：**建议由浪潮工程师进行机柜及组件的拆装操作，客户请勿私自操作。

- 1) 将机柜下电并断开线缆，包括断开系统的任何连接。断开线缆时，请抓住线缆的连接器将其拔出，切勿拉扯线缆。
- 2) 卸下主机盖或接触内部组件之前，应先让产品冷却。
- 3) 拆装、接触设备内任何电子组件前应先通过触摸金属接地物体导去身上的静电。
- 4) 拆装过程中动作幅度不宜过大，以免损坏组件或划伤手臂。
- 5) 小心处理组件和插卡，切勿触摸插卡上的组件或接点。拿取插卡或组件时，应抓住插卡或组件的边缘或其金属固定支架。

8. 机柜产品在安装使用过程中，应注意以下事项：

- 1) 机柜完成安装后，请确保支脚已固定到机架并支撑到地面，并且机架的所有重量均已落在地面上。
- 2) 务必按照从下到上的顺序装入机柜，并且首先安装最重的部件。
- 3) 从机柜中拉出组件时，应轻轻用力，确保机柜保持平衡和稳定。
- 4) 按下组件滑轨释放闩锁并将组件滑入或滑出时，请务必小心，滑轨可能夹伤您的手指。
- 5) 切勿让机柜中的交流电源分支电路过载。机柜负载总和不应超过分支电路额定值的 80%。
- 6) 确保机柜中组件保持良好的通风。
- 7) 维修机柜中的组件时，请勿踩踏在其它任何组件上。

# 版本控制

文档版本 1.0（2019-07-30）

第一次正式发布。

# 目 录

声明 .....	ii
安全细则 .....	iii
版本控制 .....	vi
<b>1 注意事项 .....</b>	<b>1</b>
<b>2 简介 .....</b>	<b>3</b>
2.1 简介.....	3
2.2 特性和规格.....	3
2.3 本产品兼容的外围设备之 AOC 线缆 .....	5
<b>3 组件识别 .....</b>	<b>6</b>
3.1 前面板组件.....	6
3.2 后面板组件.....	7
3.3 主板组件.....	8
3.4 系统主板跳线说明.....	9
<b>4 操作 .....</b>	<b>11</b>
4.1 接通 DP1000G5 电源.....	11
4.2 断开 DP1000G5 电源.....	11
4.3 将 DP1000G5 从机架中拉出.....	11
<b>5 设置 .....</b>	<b>13</b>
5.1 最佳环境.....	13
5.2 空间要求与通风要求.....	13
5.2.1 温度要求.....	14
5.2.2 电源要求.....	14
5.2.3 电气接地要求.....	15
5.3 机架警告.....	15
5.4 查看 DP1000G5 包装箱中的物品.....	16
5.5 安装硬件选件.....	16
5.6 将 DP1000G5 装入机架.....	16
5.7 安装操作系统.....	17
<b>6 硬件选件安装 .....</b>	<b>18</b>
6.1 处理器选件.....	18
6.2 内存选件.....	20
6.3 硬盘选件.....	22
6.4 冗余热插拔电源选件.....	23
6.5 导风罩选件.....	24
6.6 扩展柜选件.....	25
6.6.1 概述.....	25
6.6.2 连接方式.....	26
<b>7 布线 .....</b>	<b>28</b>



7.1 使用外插 SAS 卡/RAID 卡和 expander 卡配置的接线和布线示意图 .....	28
<b>8 BIOS 设置.....</b>	<b>29</b>
8.1 常用操作.....	29
8.1.1 登录 BIOS 界面.....	29
8.1.2 UEFI/Legacy 模式切换.....	31
8.1.3 查看系统信息.....	31
8.1.4 查看 CPU 详细信息.....	32
8.1.5 查看内存信息.....	33
8.1.6 查看硬盘信息及 RAID 配置.....	33
8.1.7 BMC 网络参数查看与设置.....	42
8.2 BIOS 参数说明.....	48
8.2.1 Main .....	48
8.2.2 Advanced .....	49
8.3 Chipset .....	59
8.3.1 PCH SATA Configuration/PCH sSATA Configuration.....	60
8.3.2 USB Configuration .....	62
8.3.3 Miscellaneous Configuration .....	63
8.3.4 ME Configuration .....	64
8.3.5 Runtime Error Logging.....	65
8.4 Processor.....	65
8.4.1 Processor Configuration.....	66
8.4.2 Common Configuration .....	69
8.4.3 UPI Configuration.....	70
8.4.4 Memory Configuration .....	72
8.4.5 IIO Configuration.....	77
8.4.6 Advanced Power Management Configuration .....	78
8.5 Sever Mgmt.....	85
8.5.1 BMC network configuration .....	86
8.5.2 BMC User Settings .....	90
8.5.3 VLAN Configuration.....	94
8.5.4 View FRU information .....	95
8.6 Security .....	96
8.7 Boot.....	96
8.8 Save & Exit.....	98
8.9 Firmware Update.....	99
8.9.1 UEFI Shell 下升级 BIOS .....	99
8.9.2 Linux 系统下升级 BIOS.....	101
<b>9 BMC 设置.....</b>	<b>103</b>
9.1 简介.....	103
9.2 功能模块.....	104
9.2.1 模块组成.....	104

9.2.2 IPMI 模块介绍 .....	104
9.2.3 命令行功能介绍.....	104
9.2.4 远程控制模块介绍.....	104
9.3 Web 界面介绍 .....	105
9.3.1 登录 Web 界面 .....	105
9.3.2 Web 界面简介 .....	106
9.3.3 总体概况.....	108
9.3.4 信息.....	110
9.4 存储.....	111
9.5 远程控制.....	112
9.6 电源和风扇.....	114
9.7 BMC 设置.....	115
9.8 日志.....	120
9.9 故障诊断.....	121
9.10 系统维护.....	123
9.11 命令行功能介绍.....	126
9.11.1 命令行登录.....	126
9.11.2 命令行功能介绍.....	127
9.12 时区表.....	132
<b>10 常见故障及诊断排除.....</b>	<b>135</b>
10.1 常见故障.....	135
10.2 诊断排除说明.....	136
<b>11 更换电池.....</b>	<b>138</b>
<b>12 管制标准通告.....</b>	<b>140</b>
12.1 管制标准标识号.....	140
12.2 联邦通信委员会通告.....	140
12.2.1 FCC 等级标签 .....	140
12.2.2 A 类设备.....	140
12.3 电缆.....	141
12.4 欧盟管制通告.....	141
12.5 欧盟家庭用户废旧设备处置.....	141
12.6 韩国通告.....	142
12.7 中国通告.....	142
12.8 电池更换通告.....	143
<b>13 静电放电.....</b>	<b>144</b>
13.1 防止静电放电.....	144
13.2 防止静电释放的接地方法.....	144
<b>14 服务条款.....</b>	<b>146</b>

# 1 注意事项

1. 在机柜中安装设备之前，请先在独立机柜上安装正面和侧面支脚；对于与其它机柜相连的机柜，则先安装正面支脚。如果在机柜中安装设备之前未相应地安装支脚，在某些情况下可能会导致机柜翻倒，从而可能造成人身伤害，因此，在机柜中安装设备之前，请务必先安装支脚。在机柜中安装设备及其它组件后，一次仅可将一个组件通过其滑动部件从机柜中拉出。同时拉出多个组件可能会导致机柜翻倒而造成严重的人身伤害。
2. 请勿独自移动机柜。考虑到机柜的高度和重量，至少应由两人来完成移动机柜任务。
3. 机柜带电工作时请勿对供电铜排进行直接接触操作，严禁将供电铜排进行直接短接。
4. 此为 A 级产品，在生活环境中，该产品可能造成无线电干扰。在这种情况下，可能需要用户对其干扰采取切实可行的措施。

注意：为了您更好地使用设备，以下注意事项将帮助您避免可能会损坏部件或导致数据丢失等问题的出现。

5. 如果出现以下任何情况，请从电源插座拔下产品的电源线插头，并与浪潮的客户服务部门联系：
  - 电源电缆、延长电缆或电源插头已损坏。
  - 产品被水淋湿。
  - 产品跌落或损坏。
  - 物体落入产品内部。
  - 按照操作说明进行操作时，产品不能正常工作。
6. 如果系统受潮，请按以下步骤处置：
  - 关闭系统和设备电源，断开它们与电源插座的连接，等待 10 至 20 秒钟，然后打开主机盖。
  - 将设备移至通风处，使系统至少干燥 24 小时，并确保系统完全干燥。
  - 合上主机盖，将系统重新连接至电源插座，然后开机。
  - 如果运行失败或异常，请与浪潮联系，获得技术帮助。
7. 注意系统电缆和电源电缆的位置，将其布线在不会被踩到或碰落的地方，确保不要将其它物品放置在电缆上。
8. 卸下主机盖或接触内部组件之前，应先让设备冷却；为避免损坏主板，请在系统关闭后等待 5 秒钟，然后再从主板上卸下组件或断开系统外围设备的连接。

9. 如果设备中安装了调制解调器、电信或局域网选件，请注意以下事项：
  - 如果出现雷电天气，请勿连接或使用调制解调器。否则可能遭受雷击。
  - 切勿在潮湿环境中连接或使用调制解调器。
  - 切勿将调制解调器或电话电缆插入网络接口控制器 (NIC) 插座。
  - 打开产品包装、接触或安装内部组件或接触不绝缘的调制解调器电缆或插孔之前，请断开调制解调器电缆。
10. 为防止静电释放损坏设备内部的电子组件，请注意以下事项：
  - 拆装、接触设备内任何电子组件前应先导去身上的静电。您可通过触摸金属接地物（如机箱上未上漆的金属表面）导去身上的静电，以防止身上静电对敏感组件的静电释放。
  - 对不准备安装使用的静电敏感组件，请不要将其从防静电包装材料中取出。
  - 工作中请定期触摸接地导体或机箱上未上漆的金属表面，以便导去身上可能损坏内部组件的静电。
11. 经浪潮同意，拆装系统内部组件时，请注意以下事项：
  - 关闭系统电源并断开电缆，包括断开系统的任何连接。断开电缆时，请抓住电缆的连接器的连接器将其拔出，切勿拉扯电缆。
  - 卸下主机盖或接触内部组件之前，应先让产品冷却。
  - 拆装、接触设备内任何电子组件前应先通过触摸金属接地物体导去身上的静电。
  - 拆装过程中动作幅度不宜过大，以免损坏组件或划伤手臂。
  - 小心处理组件和插卡，切勿触摸插卡上的组件或接点。拿取插卡或组件时，应抓住插卡或组件的边缘或其金属固定支架。
12. 机柜产品在安装使用过程中，应注意以下事项：
  - 机柜完成安装后，请确保支脚已固定到机架并支撑到地面，并且机架的所有重量均已落在地面上。
  - 务必按照从下到上的顺序装入机柜，并且首先安装最重的部件。
  - 从机柜中拉出组件时，应轻轻用力，确保机柜保持平衡和稳定。
  - 按下组件滑轨释放闩锁并将组件滑入或滑出时，请务必小心，滑轨可能夹伤您的手指。
  - 切勿让机柜中的交流电源分支电路过载。机柜负载总和不应超过分支电路额定值的80%。
  - 确保机柜中组件保持良好的通风。
  - 维修机柜中的组件时，请勿踩踏在其它任何组件上。

# 2 简介

## 2.1 简介

本机型是一款完全自主研发的存储产品，产品规格如下：

- 支持两颗英特尔®至强®可扩展处理器，最大支持 TDP 150W
- 支持 2 channels UPI for 9.6, 10.4 GT/s
- 最大支持 16 DIMM DDR4 内存，支持 RDIMM, LRDIMM, NVDIMM 类型内存，支持内存镜像功能和内存热备功能
- 前部最大支持 12 块 3.5 SAS/SATA/SSD 硬盘
- 后部最大支持 2 块 SAS/SATA/SSD/M.2 SATA SSD 硬盘
- 最大支持 14 个板载硬盘直连
- 最大支持 6 个标准 PCIE 扩展
- 主板集成 ASP 2500 BMC 芯片，标配 KVM 功能
- 支持热插拔液晶显示模块，支持移动设备远程 BMC 监控
- 硬盘模组、PCI 扩展、电源、风扇等部件模块化设计，免工具维护
- 采用 CRPS 规格、80+白金等级以上电源，支持 PMBus 及 NM4.0 功能，支持热插拔和冗余特性

## 2.2 特性和规格

本机型的特性和规格如表 2-1 所示。

表 2-1 特性和规格

<b>处理器</b>	
处理器类型	Intel 双路 Skylake (最高支持两颗 150W)
<b>芯片组</b>	
芯片组类型	Intel LBG-1G (C621)
<b>内存</b>	
内存类型	DDR4 Registered, RDIMM, LRDIMM, Nvdimm, Apache Pass

内存插槽数	16 个
内存总容量	最大支持1024GB（单条 64GB）
<b>I/O 接口</b>	
USB 接口	2个前置USB 3.0接口、后置2个USB3.0接口、内置2个USB3.0接口
串行接口	1个前置RJ45串口、1个后置DB9串口
VGA 接口	1个前置VGA接口、1个后置VGA接口
管理网口	1个后置RJ45独立IPMI管理网口
<b>显示控制器</b>	
控制器类型	Aspeed 2500芯片内集成，最大分辨率支持1900*1200
<b>硬盘</b>	
硬盘类型	支持SSD/SATA/SAS硬盘； 3.5*12盘位机型； 最大支持12块3.5寸SSD/SATA/SAS前置硬盘； 最大支持2块SSD/SATA后置硬盘 (以您购买的实际机型为准)
<b>电源</b>	
规格	支持单电/双电； 支持550W/800W/1200W，及其以上输出功率；支持-48V、336V直流电源； 支持1+1冗余； 支持NM4.0功能
电源输入	请以主机铭牌标签上的电源输入值为准。
<b>物理规格</b>	
包装箱外尺寸	W（宽）651mm；H（高）307 mm；D（深）971mm
主机尺寸	W（宽）447mm；H（高）87mm；D（深）720mm
产品重量	满配 毛重：32.8kg。（毛重包括：主机 + 包装箱 + 导轨 + 配件盒）
<b>环境参数</b>	
工作环境温度	10°C -35°C
贮存运输温度	-40°C -60°C
工作湿度	20%-80%相对湿度
贮存运输湿度	20%-93%（40°C）相对湿度

## 2.3 本产品兼容的外围设备之 AOC 线缆

本产品兼容的外围设备之 AOC 线缆如表 2-2 所示。

表 2-2 AOC 线缆

供应商名称	供应商编码	规格描述
易飞扬-Gigalight	GSS-MDO100-003C	10G SFP+ AOC, 3m, 橘色
易飞扬-Gigalight	GSS-MDO100-005C	10G SFP+ AOC, 5m, 橘色
易飞扬-Gigalight	GSS-MDO100-007C	10G SFP+ AOC, 7m, 橘色
易飞扬-Gigalight	GSS-MDO100-010C	10G SFP+ AOC, 10m, 橘色
菲尼萨-Finisar	FCBG110SD1C03	10G SFP+ AOC, 3m, 黑色
菲尼萨-Finisar	FCBG110SD1C05	10G SFP+ AOC, 5m, 黑色
菲尼萨-Finisar	FCBG110SD1C07	10G SFP+ AOC, 7m, 黑色
菲尼萨-Finisar	FCBG110SD1C10	10G SFP+ AOC, 10m, 黑色
安华高-Avago	AFBR-2CAR03Z	10G SFP+ AOC, 3m, 橘色
安华高-Avago	AFBR-2CAR05Z	10G SFP+ AOC, 5m, 橘色
安华高-Avago	AFBR-2CAR07Z	10G SFP+ AOC, 7m, 橘色
安华高-Avago	AFBR-2CAR10Z	10G SFP+ AOC, 10m, 橘色

# 3 组件识别

## 3.1 前面板组件

如图 3-1 所示，为前面板组件；如表 3-1 所示，为前面板模块名称。

图 3-1 前面板组件



表 3-1 前面板模块名称

编号	模块名称
1	VGA接口
2	USB3.0(1)+USB2.0(1)(LCD)
3	DP1000G5开关按键
4	ID灯及按键
5	系统故障指示灯
6	网络状态指示灯
7	系统过热指示灯
8	电源故障指示灯
9	风扇故障指示灯
10	内存故障指示灯
11	系统故障指示灯

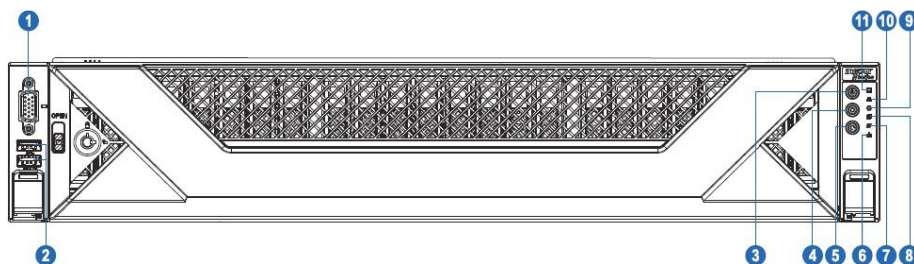

## 3.2 后面板组件

如图 3-2 所示，为后面板组件；如表 3-2 所示，为后面板模块名称。

图 3-2 后面板组件



表 3-2 后面板模块名称

编号	模块名称
1	PSU0
2	PSU1
3	后置硬盘0
4	后置硬盘1
5	串口
6	BMC复位按键
7	网络接口
8	IPMI管理口
9	USB3.0接口(2)
10	UID灯
11	VGA接口
12	PCIE插槽

### 3.3 主板组件

如图 3-3 所示，为主板组件；如表 3-3 所示，为主板模块名称。

图 3-3 主板组件



表 3-3 主板模块名称

编号	模块名称
1	串口
2	BMC复位按键
3	网口0/1
4	CPU1
5	IPMI管理口+USB3.0(2.0)
6	UID灯按键
7	VGA接口
8	内存插槽(CPU1)
9	PCIE0_CPU0卡插槽

10	PCIE1_CPU1卡插槽
11	PCIE2_CPU1卡插槽
12	PCIE3_CPU0卡插槽
13	PCIE4_CPU0卡插槽
14	PCIE5_CPU0卡插槽
15	前置VGA接口
16	TPM接口
17	内置USB3.0接口
18	M.2接口 (供电+信号 )
19	SATA0接口
20	前置USB+LCD接口
21	SATA1接口
22	MINI SAS_HD0
23	MINI SAS_HD1
24	MINI SAS_HD2
25	内存插槽 (CPU0)
26	CPU0
27	内存插槽 (CPU0)
28	PMBUS接口
29	系统风扇接口 (6 个)
30	前控板接口
31	8pin供电接口
32	24pin供电接口
33	8pin供电接口
34	SLM_NVME(0-1)
35	SLM_NVME(2-3)
36	内存插槽 (CPU1)
37	CLR_CMOS

### 3.4 系统主板跳线说明

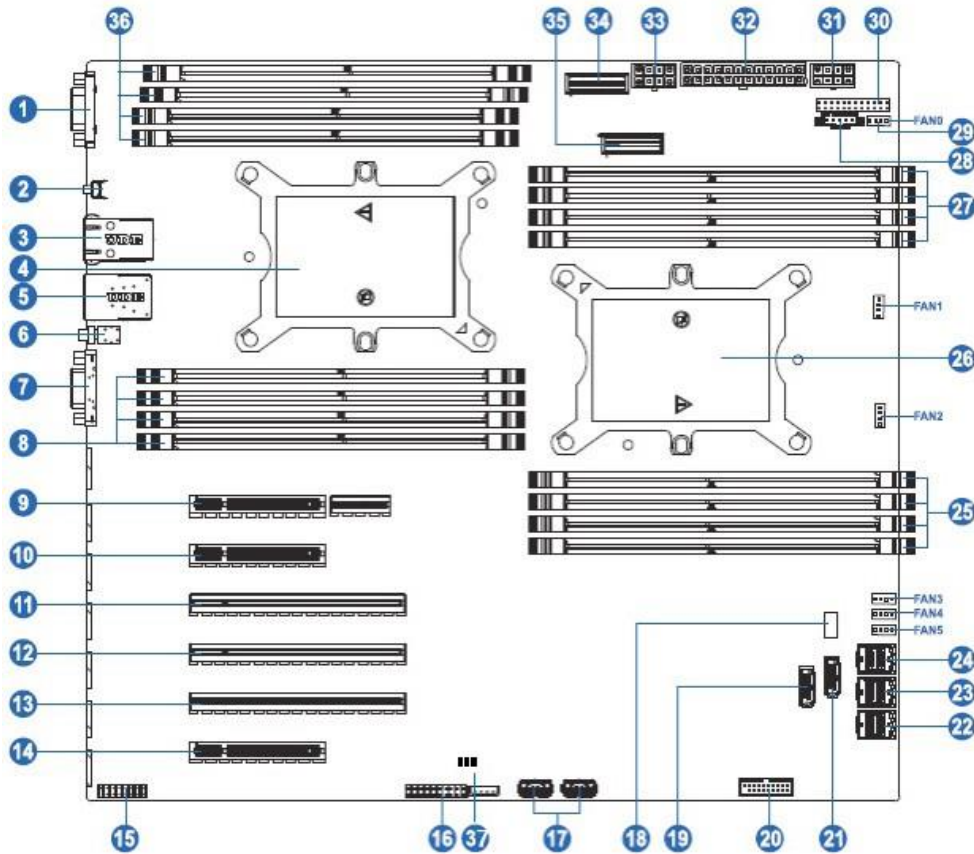
主板跳线介绍如表 3-4 所示（清楚 CMOS 跳线，跳线位置参考图 3-3 的主板组

件图)

表 3-4 主板跳线

跳线编号	作用描述	跳线功能
CLR_CMOS	CMOS 清除跳线	J89 管脚 1-2 短接，正常状态； 管脚 2-3 短接，清除CMOS。



**注意**

清除 CMOS 时必须关闭系统，并切断电源，短接 Pin2-3 后需要保持 5 秒钟；然后重新用跳线帽将 CLR\_CMOS 跳线的 Pin1、Pin2 针脚短接（默认设置状态），恢复到原来状态。

# 4 操作

## 4.1 接通 DP1000G5 电源

插入电源线插头，按下“DP1000G5 开关按键”按钮。

## 4.2 断开 DP1000G5 电源



注意

为减少人身伤害、电击或设备损坏的危险，请拔出电源线插头以断开 DP1000G5 电源。前面板的“DP1000G5 开关按键”按钮不能彻底切断系统电源。在切断交流电源前，部分电源和一些内部电路仍带电。

注：如果安装的是热插拔设备，则不必断开 DP1000G5 电源。

1. 备份 DP1000G5 数据。
2. 正常关闭操作系统。
3. 拔下电源线插头。系统现在即处于断电状态。

## 4.3 将 DP1000G5 从机架中拉出

1. 向下拉 DP1000G5 两侧的快速释放杆。
2. 将 DP1000G5 从机架中拉出，如图 4-1 所示。



注意

为减少人身伤害或设备损坏的危险，将组件从机架中拉出之前应保证机架足够稳固。

图 4-1 将 DP1000G5 从机架中拉出

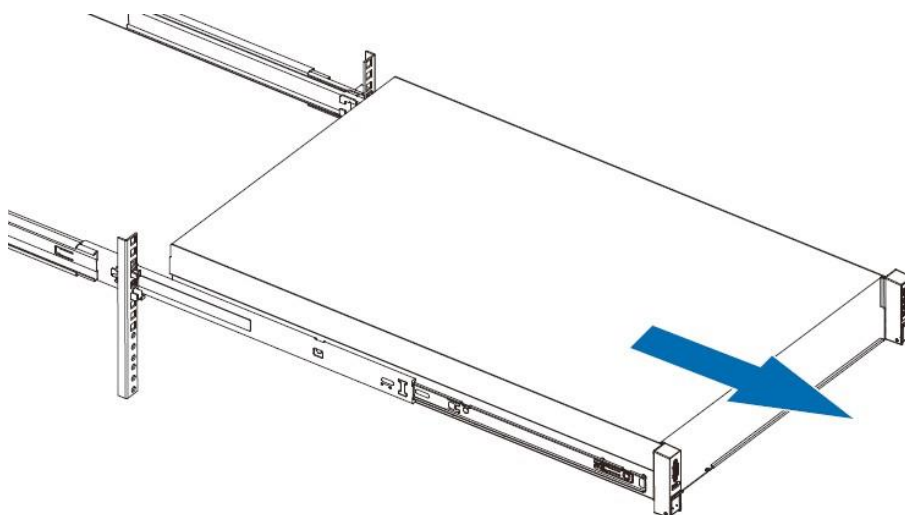

3. 在执行安装或维护步骤后，将 DP1000G5 向后滑入机架，然后再用螺丝刀锁紧手拧螺，如图 4-2 所示。

**注意**

为了减小造成人身伤害的危险，一定要小心地将 DP1000G5 滑入机架。滑动的导轨可能会挤到您的手指。

图 4-2 将 DP1000G5 向后滑入机架

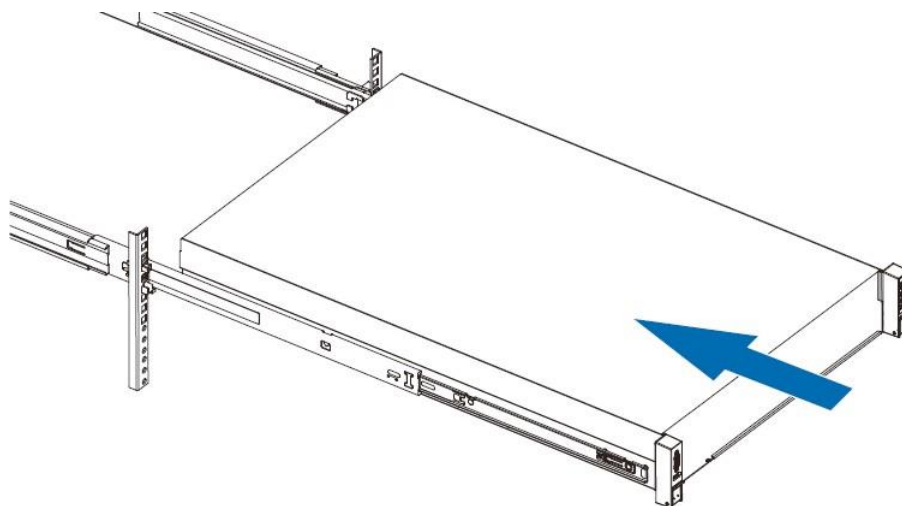

# 5 设置

## 5.1 最佳环境

将 DP1000G5 安装到机架中时，请选择符合本节所述的环境标准的位置。

## 5.2 空间要求与通风要求

为方便进行维修操作和正常通风，在决定机架的安装位置时请遵守以下空间和通风要求：

- 在机架前方至少留出 63.5 厘米 (25 英寸) 的空隙。
- 在机架后方至少留出 76.2 厘米 (30 英寸) 的空隙。
- 在两排机架的背面之间至少留出 121.9 厘米 (48 英寸) 的空隙。

浪潮 DP1000G5 从前盖吸入凉风，从后盖排出热风。因此，机架的前后盖都必须通风良好，以使周围的空气进入机柜并将热气从机柜排出。



**注意**

为了避免散热不充分而损坏设备，请勿阻塞通风口。

当 DP1000G5 或机架组件未将机架的垂直空间填满时，组件之间的间隙将导致穿过机架和 DP1000G5 的气流发生变化。请使用空闲面板遮盖所有间隙，以保持通风良好。



**注意**

始终使用空闲面板来填充机架中的垂直空闲空间。这种布置可以确保通风良好。

使用不带空闲面板的机架将导致散热不充分，从而会导致因温度过高而造成的损坏。



**注意**

如果使用的是第三方机架，请遵照以下附加要求来确保通风良好，并防止损坏设备：

前盖和后盖：如果 42U 的机架上配有闭合的前盖和后盖，则必须留出总面积为 5,350 平方厘米（830 平方英寸）、从上到下均匀分布的孔，以确保气流充足（相当于要求通风口占 64% 的面积）。

侧面：所安装的机架组件与机架的侧面板之间的空隙必须至少为 7 厘米 (2.75 英寸)。

## 5.2.1 温度要求

为确保设备能够持续稳定性运行，请将系统安装或放置在通风良好、温度可控制的环境中。

对于大多数存储产品而言，操作环境下建议的最高温度 (TMRA) 为 35°C (95 °F)。机架所在位置的室温不得超过 35°C (95 °F)。



**注意**

为减少安装第三方选件时损坏设备的危险，请注意以下事项：

不允许可选设备阻塞 DP1000G5 周围的气流或使内部机架温度升高以致超出最大允许限值。不得超过生产商的 TMRA。

## 5.2.2 电源要求

安装本设备时，必须遵守当地或区域有关安装信息技术设备的电气法规，而且必须由经过认可的电气工程师来完成安装操作。本设备经过精心设计，可在符合以下要求的安装环境中运行：NFPA 70, 1999 版（国家电气规程）和 NFPA-75, 1992（电子计算机 / 数据处理设备的保护规程）。有关选件的电源额定值，请参阅产品额定值标签或随该选件提供的用户文档。



**注意**

为减少人身伤害、火灾或设备损坏的危险，为机架供电的交流电源分支电路不得超载。请向制定设备布线和安装要求的电气机构咨询。



**注意**

请使用调节式不间断电源 (UPS)，以免 DP1000G5 受到电源波动和临时断电的影响。

此设备可防止硬件因电涌和电压峰值的影响而受损，并且可在电源出现故障时使系统保持正常工作状态。

安装多台 DP1000G5 时，可能需要使用其它配电设备来为所有设备安全供电。请遵守以下准则：

- 平衡可用交流电源分支电路之间的 DP1000G5 电源负荷。
- 不允许系统总的交流电流负荷超过分支电路交流电流额定值的 80% 。
- 请勿使用普通的电源接线板来连接本设备。
- 通过单独的电路为 DP1000G5 供电。



### 5.2.3 电气接地要求

DP1000G5 必须正确接地，以使其正常运行并确保安全。在美国，必须遵照以下要求安装本设备：NFPA 70, 1999 版 (国家电气规程) 第 250 条以及任何当地和区域性建筑法规。在加拿大，必须遵照以下要求安装本设备：加拿大标准协会，CSA C22.1, 加拿大电气规程。在所有其它国家/地区，必须遵照以下要求安装本设备：任何区域性或国家/地区的电气连线规程，如国际电工委员会 (IEC) 规程 364 第 1 至 7 部分。此外，您必须确保安装过程中使用的所有配电设备 (如分支连线和插座) 均为已列出的或经过认证的接地型设备。

由于连在同一电源上的多台 DP1000G5 需要将大量电流导入地下，因此浪潮建议所用的 PDU 要么固定地连到建筑物的分支电路上，要么配装一根连接工业插头的不可拆卸的电线。NEMA 锁定式插头或那些符合 IEC60309 标准的插头均视为适用插头。建议不要使用普通的电源接线板来连接本存储系统。

## 5.3 机架警告



注意

为减少人身伤害或设备损坏的危险，请注意以下事项：

- 调准用的螺栓要触地。
- 机架的全部重量均应由调准用的螺栓承担。
- 采用单机架安装方式时，机架上要安装稳定支撑脚。
- 采用多机架安装方式时，应将这些机架连接在一起。
- 每次只能扩充一个组件。如果出于某种原因而扩充了多个组件，机架可能会变得不稳定。



注意

为减少在卸下机架时造成人身伤害或设备损坏的危险，请注意以下事项：

至少需要两个人才可 将机架从托盘上安全地卸下。一个空的 42U 机架重达 115 千克 (253 磅)，高度超过 2.1 米 (7 英尺)，并且在通过其脚轮移动时可能会摇晃。

当机架沿斜面从托盘上滚下时，请不要站立在机架前。始终从两侧搬运机架。

## 5.4 查看 DP1000G5 包装箱中的物品

打开 DP1000G5 的包装箱，找到安装 DP1000G5 所需的材料。在机架或 DP1000G5 中附带了在机架上安装 DP1000G5 所需的所有机架安装硬件。

DP1000G5 包装箱中装有下列物品：

- DP1000G5
- 电源线
- 机架安装硬件

除了以上提供的物品外，您可能还需要以下物品：

- 操作系统或应用软件
- 硬件选件

## 5.5 安装硬件选件

安装所有硬件选件，然后再对 DP1000G5 进行初始化。有关安装选件的信息，请参阅相关选件的文档。有关 DP1000G5 特定的信息，请参阅“硬件选件安装”。

## 5.6 将 DP1000G5 装入机架



注意

一定要做好机架安装的部署工作，将最重的装置放在机架的底部。首先安装最重的装置，然后按照从下到上的顺序依次将各个装置装入机架。

1. 将 DP1000G5 和电缆管理臂安装在机架上。有关详细信息，请参阅 1U 快速部署导轨系统附带的安装说明。
2. 将外围设备连接到 DP1000G5 上。有关接口识别信息，请参阅本指南中的“后面板组件”。



注意

为减少触电、火灾或设备损坏的危险，请不要将电话或电信连接设备插入 RJ-45 接口。

3. 将电源线连接到 DP1000G5 的背面电源线插孔。
4. 将电源线连接到交流电源上。



### 注意

为了减少触电或设备损坏的危险，请注意以下事项：

务必使用电源线的接地插头。接地插头具有重要的安全保护功能。

始终将电源线插头插入随手可及的接地电源插座中。

拔下电源的电源线插头，以断开设备的供电。

不要将电源线放在容易踩到的地方，也不要使其受到旁边物体的挤压。要特别注意插头、电源插座以及电源线与 DP1000G5 的连接处。

## 5.7 安装操作系统

要使 DP1000G5 能够正常运行，其中必须装有一个支持的操作系统。有关支持的操作系统的最新信息，请访问浪潮网站 (<http://www.inspur.com/eportal/ui?pageId=444443>)。

# 6 硬件选件安装

## 简介

如果要安装多个选件，请阅读所有硬件选件的安装说明并确定相似的步骤以简化安装过程。



**注意**

为减少设备表面过热而造成人身伤害的危险，请在驱动器和内部系统组件散热后再触摸它们。



**注意**

为防止电子器件受损，在开始执行任何安装步骤之前都要先将 DP1000G5 正确接地。接地不当可能导致静电放电。

## 6.1 处理器选件

DP1000G5 支持单处理器和双处理器运行。



**注意**

为了避免损坏处理器和主板，只有经过授权的人员才能在该 DP1000G5 上更换和安装处理器。为了有助于避免损坏处理器和主板，请切勿在不使用处理器安装工具的情况下安装处理器。



**注意**

为防止 DP1000G5 出现故障和损坏设备，多处理器配置包含的处理器必须具有相同的部件号。

### 说明：

如果安装速度较快的处理器，请在安装处理器之前先更新系统 ROM。

### 安装组件：

1. 关闭 DP1000G5 电源
2. 将 DP1000G5 从机架中拉出
3. 卸下检修面板
4. 卸下导风罩
5. 卸下散热器
6. 安装处理器，步骤如下：

步骤 1: 将 CPU 槽位两个拉杆打开, 开启 CPU 固定板, 如图 6-1 所示。

图 6-1 开启 CPU 固定板

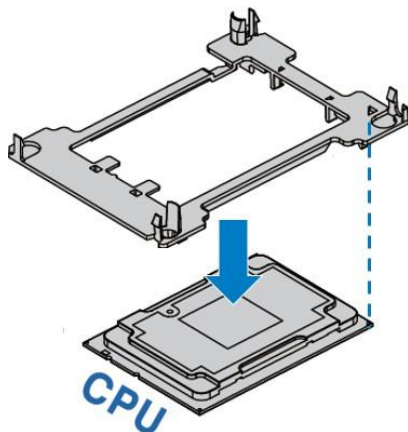

步骤 2: 散热器标签上“1”的位置与 Clip 上三角标识对应, 然后将散热模组上的定位孔与 Clip 垂直对应, 按压组装在一起, 如图 6-2 所示。

图 6-2 散热器与 Clip 组装

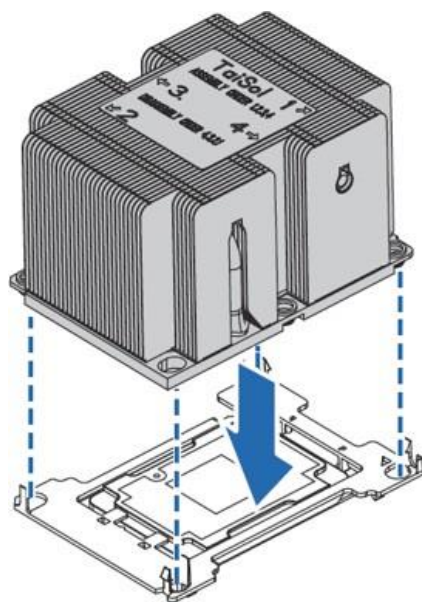

步骤 3: 将组装好的散热模组垂直安装到 CPU 底座上, 散热模组标签上的数字 1 的位置与主板 CPU 底座上三角标识对应; 然后按照标签所序 1、2、3、4 顺序锁附螺丝, 如图 6-3 所示。

图 6-3 将散热模组垂直安装到 CPU 底座上

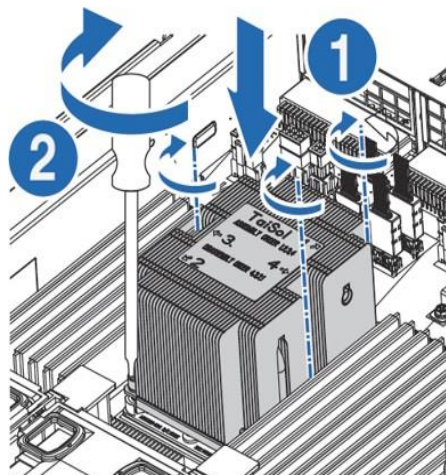

注意

CPU 散热器与 CPU 接触位置必须均匀涂抹散热膏。



注意

处理器插座中的针脚很容易损坏。如果任何针脚损坏，则可能需要更换主板。

## 6.2 内存选件

DP1000G5 不支持内存混插。如果尝试混用这两种内存，则会导致 DP1000G5 在初始化期间停止运行。

DP1000G5 中安装的所有内存必须为相同类型。

内存插槽布局如图 6-4 所示。

图 6-4 内存插槽布局

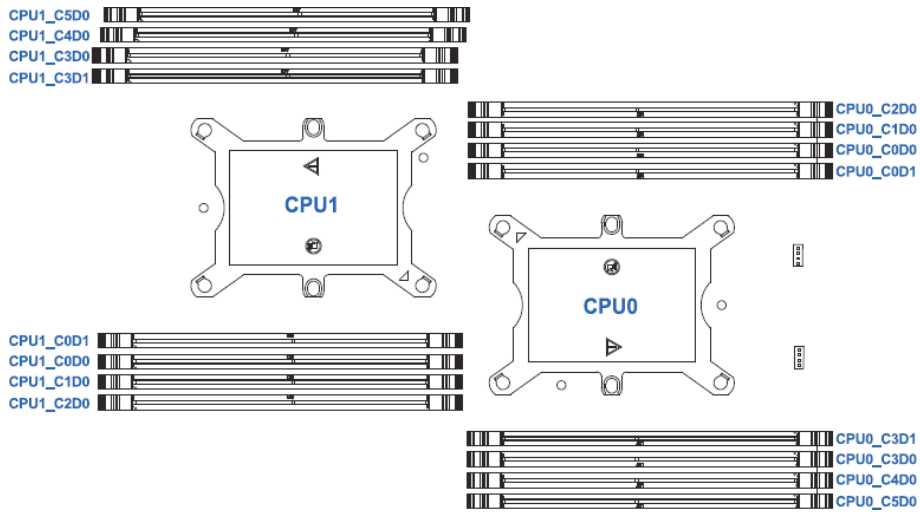

步骤 1：打开内存插槽两端的固定扣。

步骤 2：将内存底部缺口对准内存插槽定位点，拇指同时下压内存两端，将内存完全装入插槽，然后将内存插槽两端的固定扣固定牢固。

如图 6-5 所示。

图 6-5 内存安装步骤

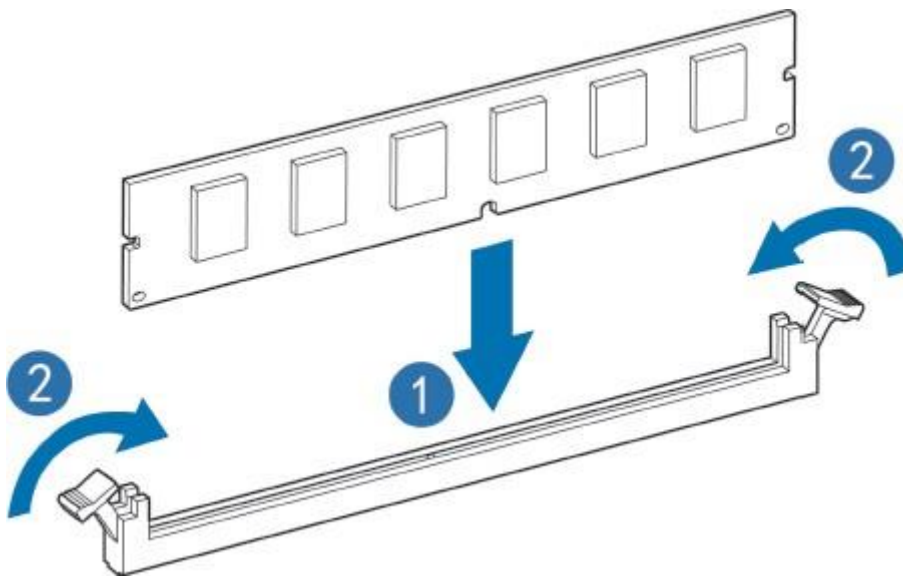



## 6.3 硬盘选件



### 注意

为充分散热，请不要在未安装系统上盖、导风罩、扩展插槽挡板或空闲挡板的情况下运行超级计算机。如果超级计算机支持热插拔组件，请最大限度地减少打开系统上盖的时间。

1. 通过热插拔硬盘托架指示灯的显示情况，确定硬盘工作状态。
2. 备份硬盘上的所有超级计算机数据。
3. 卸下热插拔硬盘。

步骤 1：按下硬盘面板按钮，如图 6-6 所示。

图 6-6 按下硬盘面板按钮

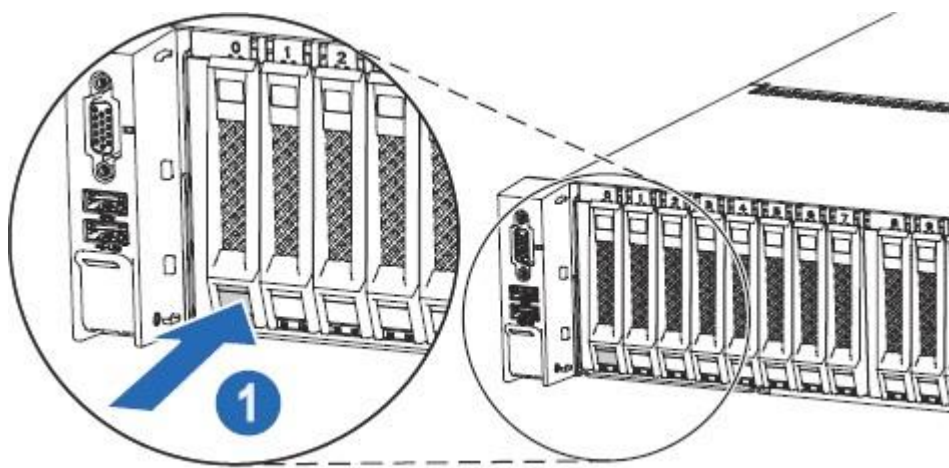

步骤 2：自动弹出硬盘托架上的扳手，水平向外拆除硬盘托架，如图 6-7 所示。

图 6-7 拆除硬盘托架

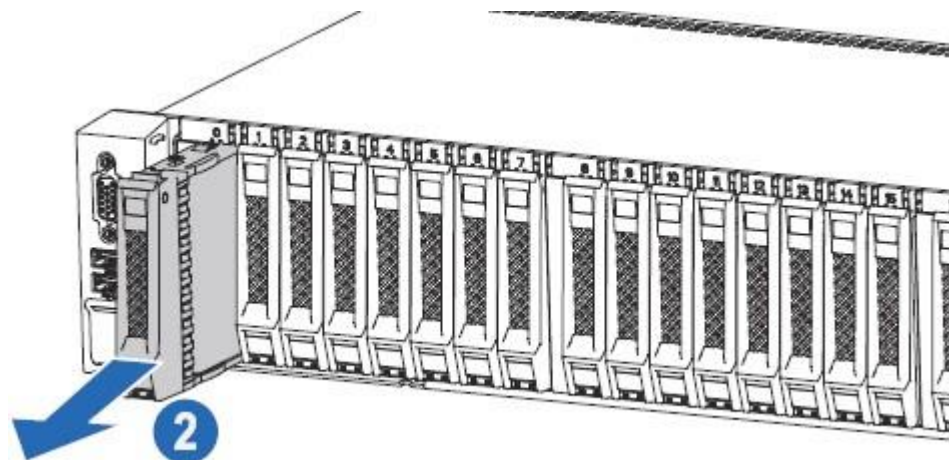



步骤 3: 拆除硬盘两侧的四颗螺丝, 拆下硬盘, 如图 6-8 所示。

图 6-8 拆下硬盘

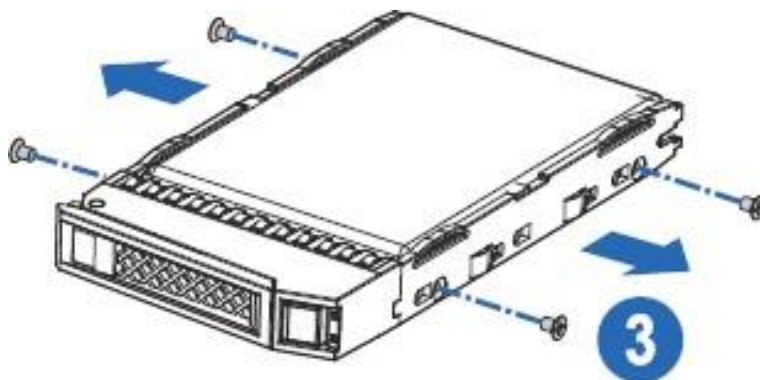

## 6.4 冗余热插拔电源选件



注意

为了避免散热不充分和温度过高而造成的损坏, 请在运行 DP1000G5 之前, 确保所有托架上都装有组件或空闲挡板。

1. 接触产品后面板。
2. 卸下电源空闲挡板, 如图 6-9 所示。



注意

为减少灼热的表面造成人身伤害的危险, 请等待电源或电源空闲挡板冷却后再去触摸。

图 6-9 卸下电源空闲挡板

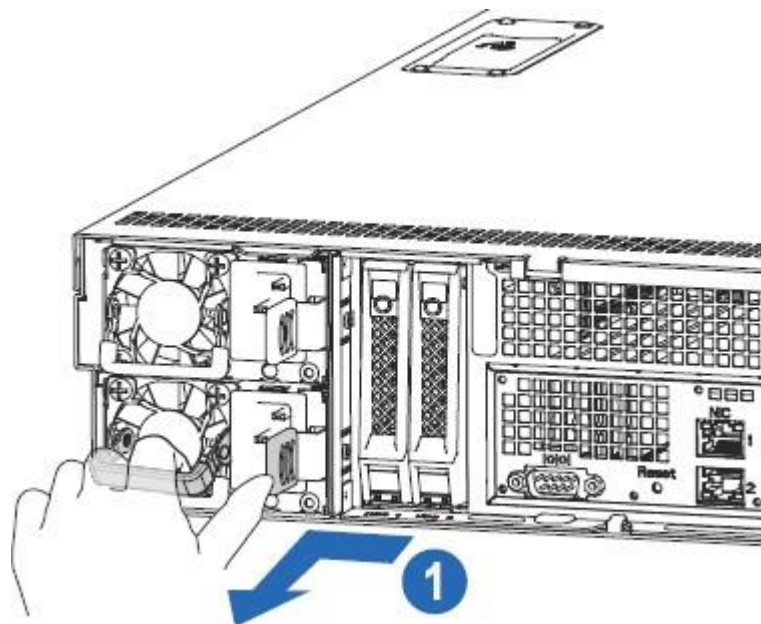

3. 将电源拆除出机箱，如图 6-10 所示。

图 6-10 将电源拆除出机箱

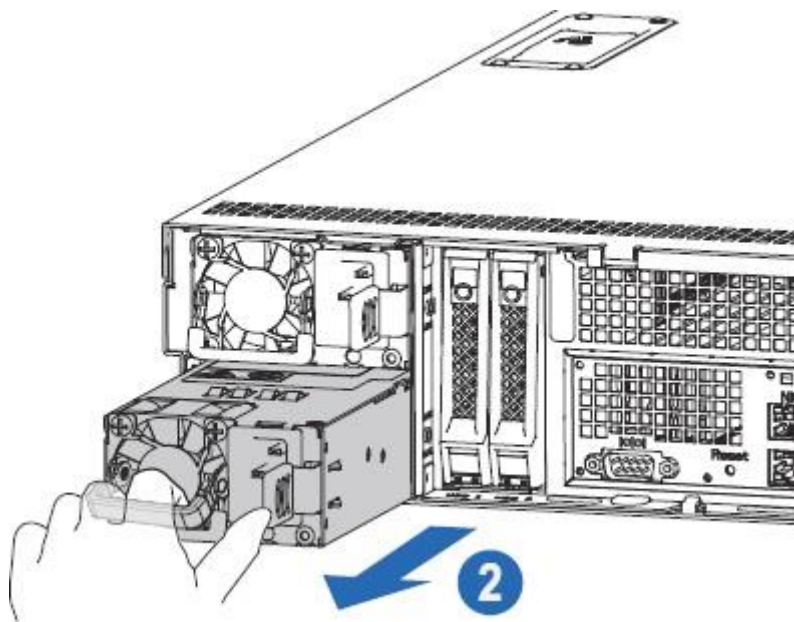

## 6.5 导风罩选件



### 注意

为充分散热，请不要在未安装检修面板、导风罩、扩展插槽挡板或空闲挡板的情况下运行 DP1000G5。如果 DP1000G5 支持热插拔组件，请最大限度地减少打开检修面板的时间。

1. 关闭 DP1000G5 电源。
2. 将 DP1000G5 从机架中拉出。



注意

为减少灼热的表面造成人身伤害的危险，请等待主机表面冷却后再去触摸。

步骤一：拆除导风罩上方的线缆/电容。

步骤二：按照下图箭头方向，垂直向上拆卸下前导风罩，如图 6-11 所示。

图 6-11 拆除导风罩上方的线缆/电容

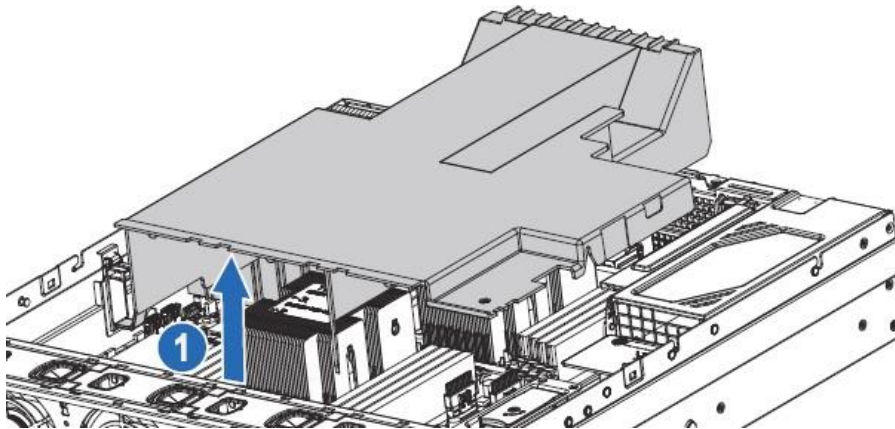

## 6.6 扩展柜选件

### 6.6.1 概述

浪潮 DP1000G5 后端可以连接的扩展柜规格为：2U12 盘位（安装 3.5 英寸硬盘）或者 4U36 盘位（安装 3.5 英寸硬盘）。

扩展柜包含的组件有：

- 1 个 JBOD 控制器
  - 硬盘模块，有 12 盘位、36 盘位两种规格，均支持热插拔
  - 2U12 和 4U36 盘位机柜均有两个电源模块，1+1 冗余，均支持热插拔
  - 2U12 有四个风扇模块，3+1 冗余；4U36 盘位机柜有 3 个风扇模块，2+1 冗余
- 2U12 盘位扩展柜的前视图，如图 6-12 所示。

图 6-12 2U12 盘位扩展柜前视图

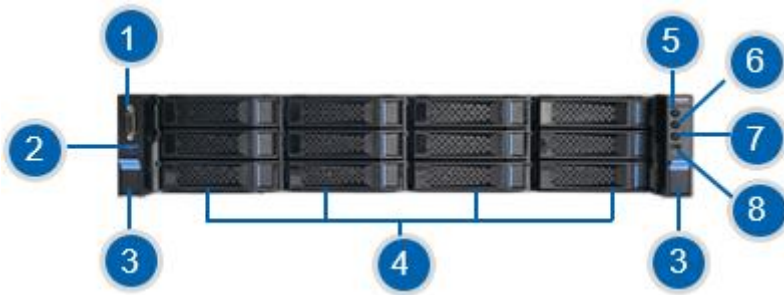

- |             |                |
|-------------|----------------|
| 1、前置 VGA 接口 | 2、前置 USB3.0 接口 |
| 3、存储与机柜固定卡扣 | 4、硬盘槽位         |
| 5、存储开关按键    | 6、ID 灯及按键      |
| 7、系统故障指示灯按键 | 8、LCD 液晶管理模块接口 |

4U36 盘位扩展柜的前视图，如图 6-13 所示。

图 6-13 4U36 盘位扩展柜前视图

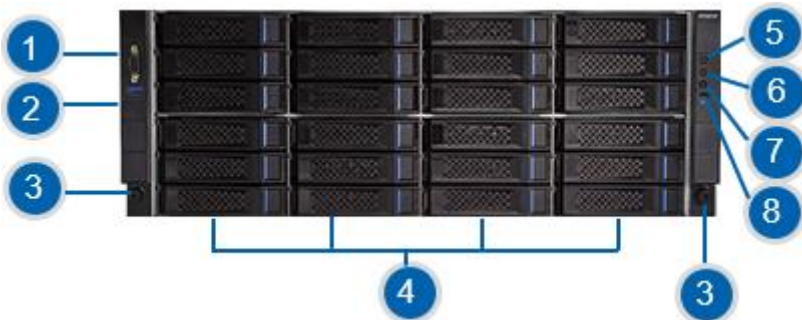

- |             |                |
|-------------|----------------|
| 1、前置 VGA 接口 | 2、前置 USB3.0 接口 |
| 3、存储与机柜固定卡扣 | 4、硬盘槽位         |
| 5、存储开关按键    | 6、ID 灯及按键      |
| 7、系统故障指示灯按键 | 8、LCD 液晶管理模块接口 |

## 6.6.2 连接方式

DP1000G5 最大支持级联 2 个 2U12 盘位扩展柜。DP1000G5 最大支持级联 2 个 4U36 盘位扩展柜。两种规格的扩展柜不能混连。控制柜与后端扩展柜的连接方式，如图 6-14 所示。

图 6-14 控制柜连接扩展柜

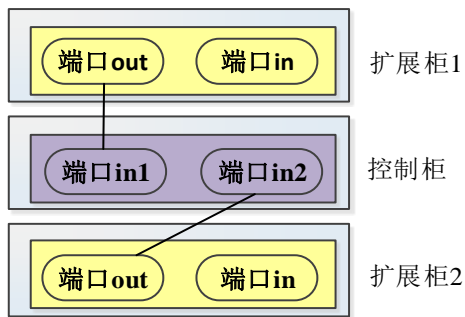

# 7 布线

## 7.1 使用外插 SAS 卡/RAID 卡和 expander 卡配置的 接线和布线示意图

使用外插 SAS 卡/RAID 卡和 expander 卡配置的接线和布线示意图如图 7-1 所示，请以实际购买的机器配置为准进行接线和布线。

图 7-1 接线和布线示意图

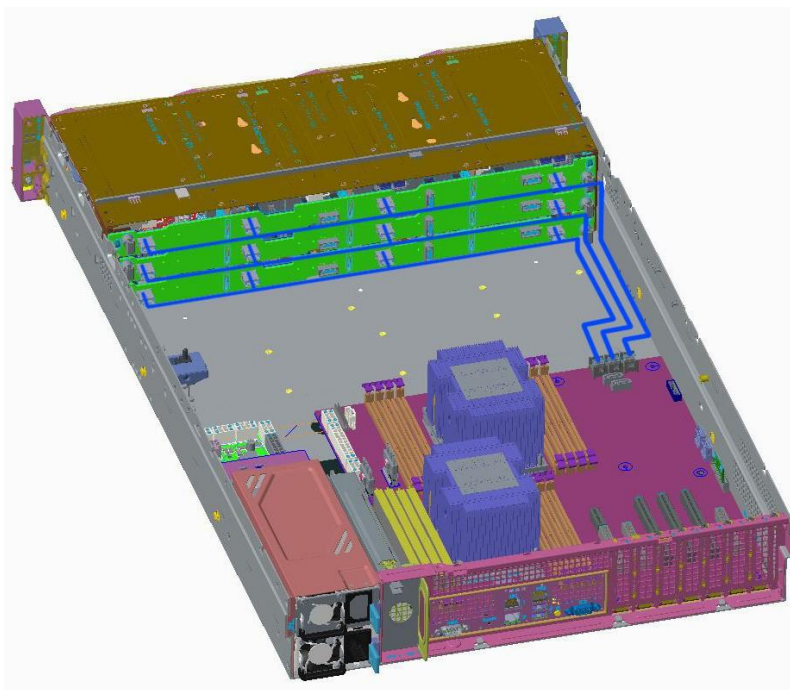

# 8 BIOS 设置

BIOS(Basic Input Output System) 基本输入输出系统，是加载在计算机主板芯片上最基本的程序代码。它保存着计算机最重要的基本输入输出的程序、开机后自检程序和系统自启动程序。其主要功能是为计算机提供最底层的、最直接的硬件设置和控制，寻找启动设备，启动系统或其他预引导环境等。

浪潮 Purley 平台 DP1000G5 以 Insyde 的 Codebase 为基础开发，支持 Legacy 和 UEFI 环境操作，具有丰富的带内带外配置功能，丰富的可扩展特性，可满足不同客户定制化需求。



注意

1. 在改变 DP1000G5 BIOS 设置前，请记录下相应的初始设置，以便在因修改选项而出现系统工作异常时，可以根据记录的初始设置重新恢复。
2. 通常系统出厂默认设置都是最优化设置。在未理解各参数表示的意义前，不要试图进行更改。
3. 本章主要对常用设置作详细说明。使用过程中较少涉及的选项仅作简单说明或未作说明。
4. 根据产品的不同配置，BIOS 的内容会有所变化，在此不作详细说明。

## 8.1 常用操作

### 8.1.1 登录 BIOS 界面

加电启动 DP1000G5，系统开始引导，当屏幕出现 Inspur Logo 下方提示：

“Press <DEL> to SETUP or <TAB> to POST or <F11> to Boot Menu or <F12> to PXE Boot.”时，如图 8-1 所示，按下【DEL】键，当屏幕右下角出现提示

“Entering Setup...”时，稍后会进入系统 BIOS 设置，在 BIOS 主菜单中您可以通过箭头方向键选择子项按回车键进入子菜单，如表 8-1 所示。

其他热键介绍：

- 按“F2”键，也支持进入 BIOS Setup 界面。
- 按“TAB”键，显示 POST 过程系统信息。
- 按“F11”键，可进入启动管理界面，选择启动设备进行启动。
- 按“F12”键，启动网络 PXE 预引导环境。



表 8-1 BIOS Setup 界面控制键说明表

按键	功能
<Esc>	退出或是从子菜单返回主菜单
<←>或<→>	选择菜单
<↑>或<↓>	移动光标到上或下
<Home>或<End>	移动光标到屏幕顶部或是底部
<+>或<->	选择当前项的前一个或后一个数值、设置
<F1>	帮助
<F2>	恢复上次设置
<F9>	恢复缺省设置
<F10>	保存并退出
<Enter>	执行命令或选择子菜单



## 注意

注：灰色的选项不可用。带有“▶”符号的项目，有子菜单。

图 8-1 登陆到 BIOS 界面

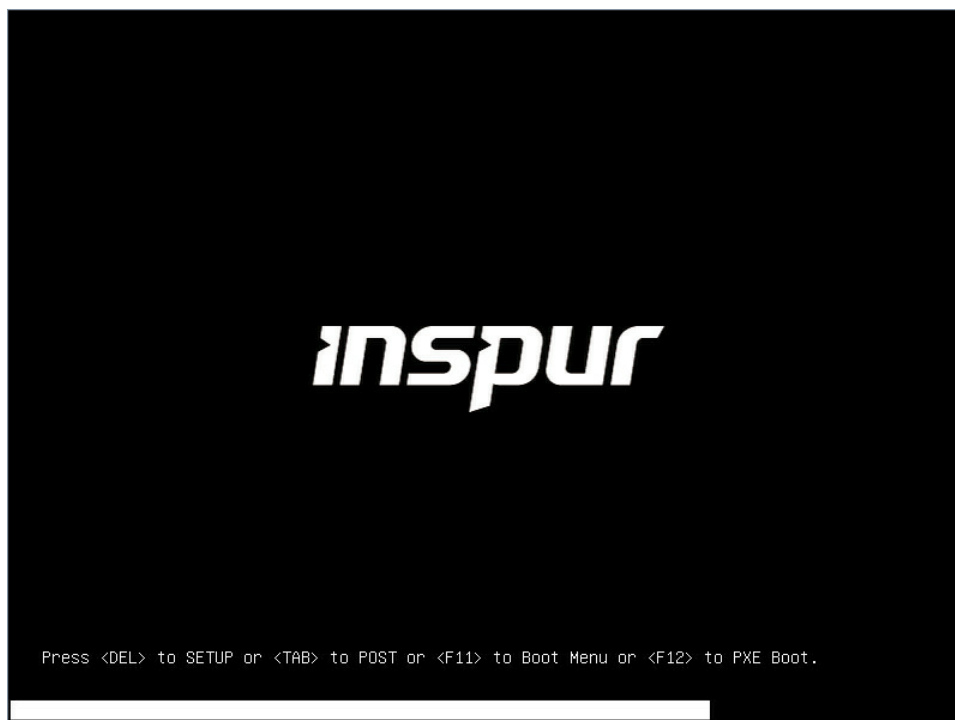



## 8.1.2 UEFI/Legacy 模式切换

登录到 BIOS Setup 界面，选择“Advanced→CSM Configuration”界面，按 Enter 键，对 Boot Mode 选项进行设置，可对系统的启动模式（UEFI Mode/Legacy Mode）进行设置，并相应设置 Network, Storage, Video Oprom Policy, Other PCI devices 的 Option ROM 的执行方式，如图 8-2 所示。

目前浪潮 Purley 平台通用默认设置为 UEFI Mode，UEFI 模式相比于 legacy 模式，有很多优势，可以支持从大于 2.2T 的 GPT 格式硬盘引导，支持 IPv6/IPv4 网络 PXE 引导，提供 UEFI Shell 环境等。该项可根据客户需求定制设置。

如果 Boot Mode 设置为 Legacy Mode，Network, Storage, Video Oprom Policy, Other PCI devices 的 Option ROM 的执行方式必须设置为 Legacy。

如果 Boot Mode 设置为 UEFI Mode，Network 的 Option ROM 的执行方式必须设置为 UEFI，Storage, Video Oprom Policy, Other PCI devices 的 Option ROM 的执行方式建议设置为 UEFI，如果有特殊需求可以设置为 Legacy。

图 8-2 选项设置



## 8.1.3 查看系统信息

登录到 BIOS Setup 界面，“Main”界面将显示当前系统系统信息概要，显示 BIOS, BMC 和 ME 的版本信息，CPU, PCH SKU, RC 版本，内存等概要信息，如图 8-3 所示。

图 8-3 Main 界面



## 8.1.4 查看 CPU 详细信息

登录到 BIOS 界面，选择”Processor Processor Configuration Processor Information”，按 Enter 键，将显示 CPU 详细信息，如图 8-4 所示。

图 8-4 CPU 详细信息

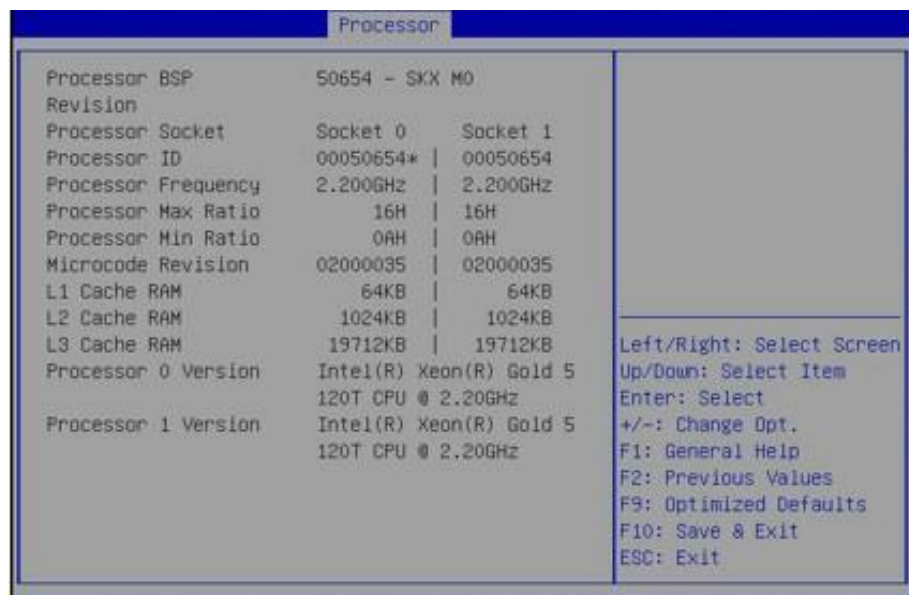

## 8.1.5 查看内存信息

登录到 BIOS 界面，选择“Processor Memory Configuration Memory Topology”，按 Enter 键，将显示在位内存的厂商，速率，容量信息等详细，如图 8-5 所示。

图 8-5 内存信息

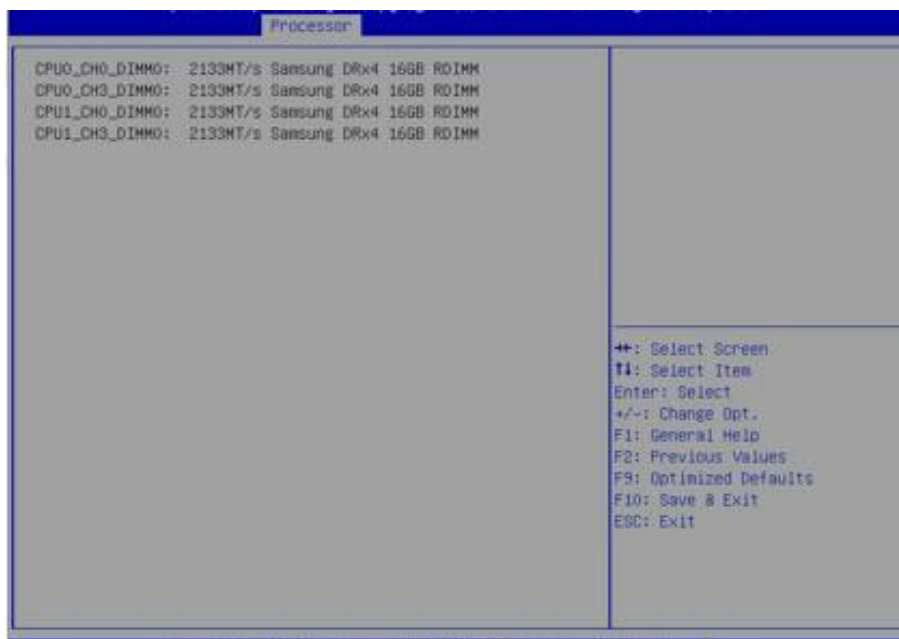

## 8.1.6 查看硬盘信息及 RAID 配置

### 8.1.6.1 查看硬盘信息

登录到 BIOS 界面，选择“Chipset PCH SATA Configuration/ PCH sSATA Configuration”，按 Enter 键，可查看当前板载 SATA 端口或 sSATA 端口的硬盘信息，如图 8-6、图 8-7 所示。

图 8-6 查看板载硬盘信息



图 8-7 查看板载硬盘信息



### 8.1.6.2 硬盘 RAID 模式配置

1. 将 SATA Mode Option 选项设为 **RAID**，F10 键保存设置，系统重启。
2. 当 Boot Mode 设为 UEFI 模式，在 BIOS Setup Advanced 界面，会多出 Intel(R) RSTe SATA Controller 菜单，如图 8-8 所示。

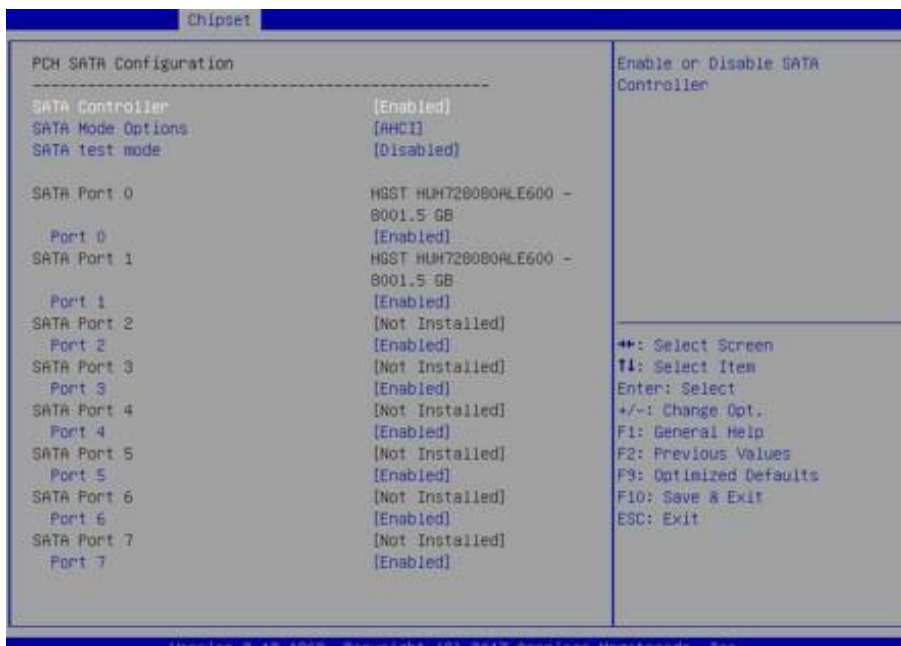
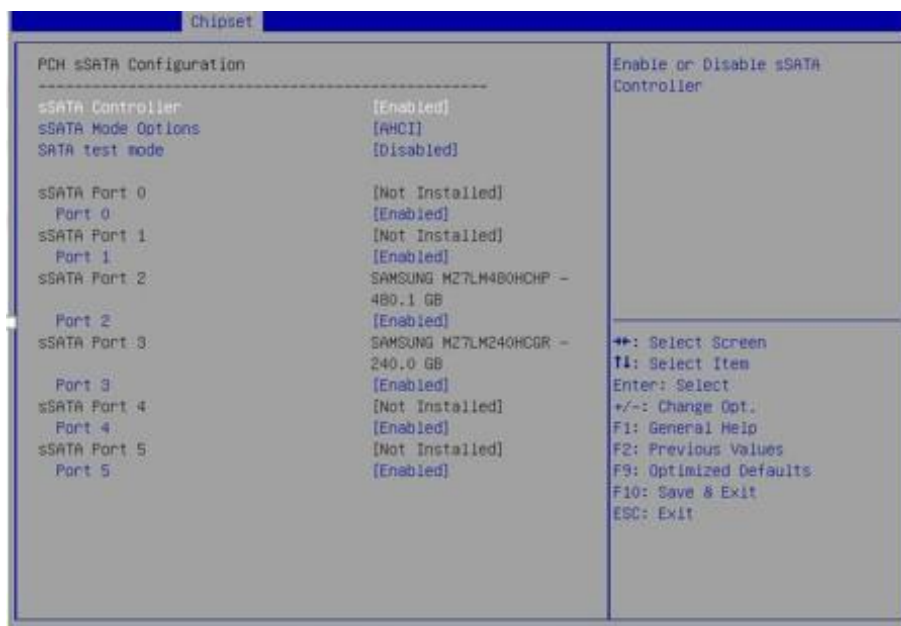
图 8-8 BIOS Setup Advanced 界面

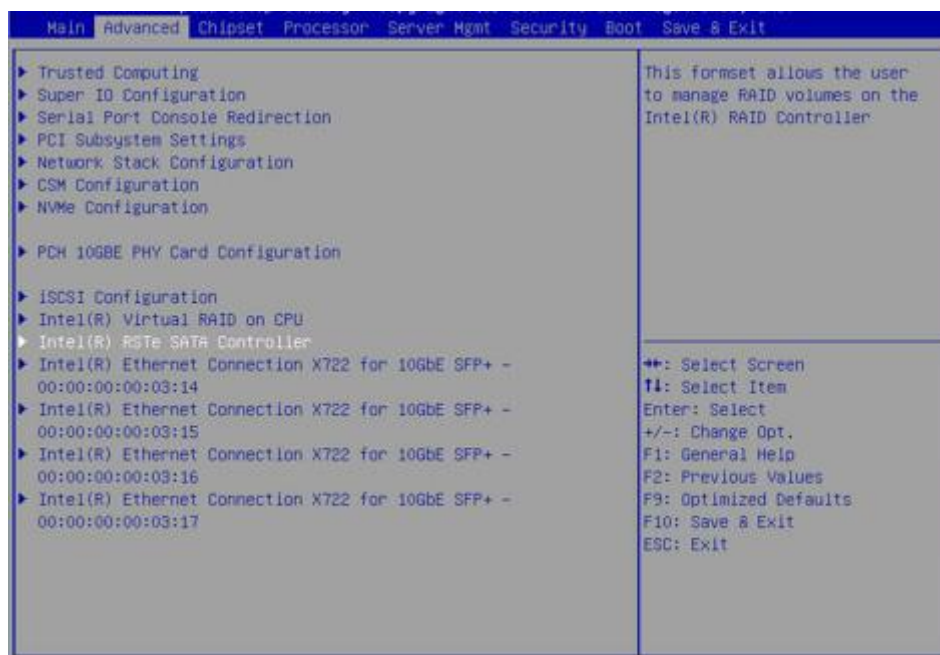

- a. 按 Enter 键进入，会显示可执行操作及当前的硬盘信息，如图 8-9 所示。

图 8-9 显示可执行操作及当前的硬盘信息



- b. 创建 RAID 卷。选择 Create RAID Volume 选项，按 Enter 键进入，如图 8-10 所示，具体操作请参考表 8-2 所示。

图 8-10 创建 RAID 卷



表 8-2 Create RAID 菜单操作说明表

界面参数	功能说明
Name	请在后面输入少于 16 个不包含特殊字符的卷标名。
RAID Level	<p>请选择 RAID 卷级别，如果目前还没有创建卷，在此有 RAID0(Stripe)，RAID1 (Mirror)、RAID10(RAID0+1) 和 RAID5 (Parity) 四个卷级别可供选择，请根据实际需求选择卷级别。</p> <p>RAID0：允许 2 块及 2 块以上硬盘做此 RAID 卷。</p> <p>RAID1：允许 2 块硬盘做此 RAID 卷。</p> <p>RAID10：允许 4 块硬盘做此 RAID 卷，硬盘数量为 4 块及 4 块以上时才有此选项。</p> <p>RAID5 (Parity)：允许 3 块及 3 块以上硬盘做此 RAID 卷。</p>
Select Disks	选择要做 RAID 卷的硬盘，按 Enter 键，选择 X 号，然后按 Enter 键回到 RAID 卷创建界面。
Strip Size	请选择卷的带大小，只有 RAID0 和 RAID5 卷才能选择该项。
Capacity	输入需要设置的 RAID 卷容量大小，在右侧 Help 信息中会有能设置的最大容量信息。
Create Volume	设置完以上参数信息后，选择该选项创建 RAID 卷。

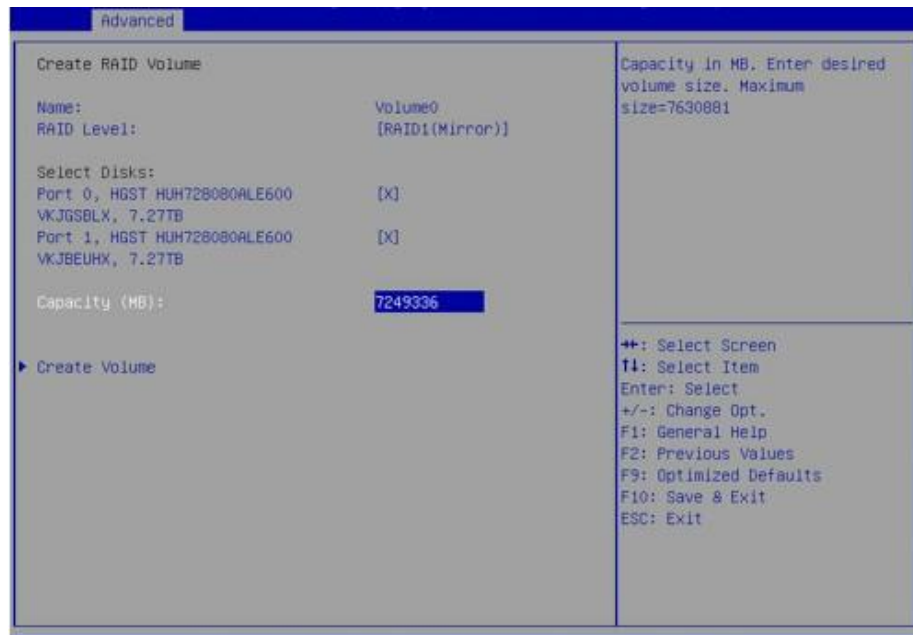

- c. 删除 RAID 卷。选择已创建的 RAID Volume 选项，按 Enter 键进入，如图 8-11 所示。选择“Delete”选项，会进入 Delete 提示菜单，提示是否要删除 RAID 卷，如图 8-12 所示。如果删除，选择“Yes”选项，按 Enter 键，如果不删除，选择“No”选项，按 Enter 键，如图 8-13 所示。

图 8-11 选择已创建的 RAID Volume 选项



图 8-12 提示是否要删除 RAID 卷



图 8-13 选择是否删除

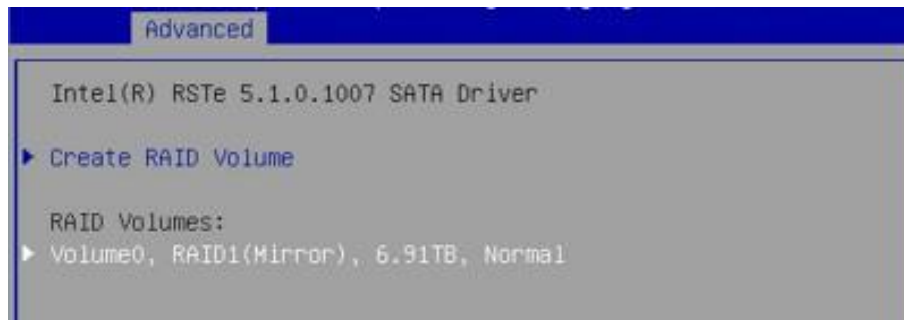

3. 当 Boot Mode 设为 Legacy 模式，在系统启动的过程中屏幕将提示：Press <CTRL-I> to enter Configuration Utility...，此时同时按 <Ctrl> 和 <I> 键进入 SATA RAID 配置界面，实例如图 8-14 所示。

图 8-14 SATA RAID 配置界面

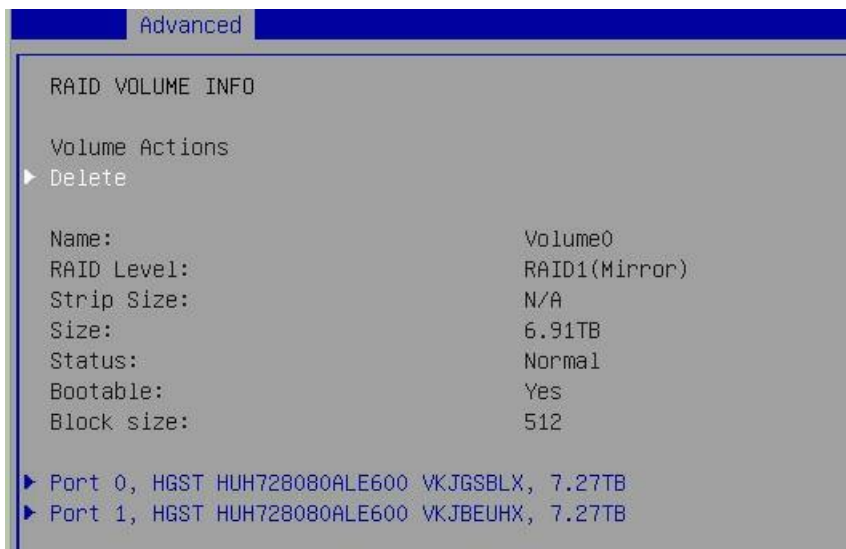
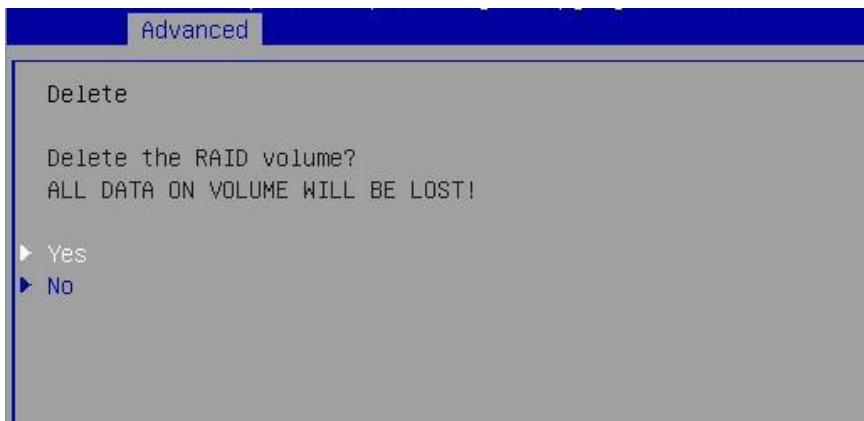
```
Intel(R) Rapid Storage Technology enterprise - SATA Option ROM - 5.1.0.1007
Copyright(C) 2003-16 Intel Corporation. All Rights Reserved.

RAID Volumes:
None defined.

Physical Devices:
ID Device Model Serial # Size Type/Status(Vol ID)
0 HGST HUH728000AL UKJGSBLX 7.27T Non-RAID Disk
1 HGST HUH728000AL UKJBEUHX 7.27T Non-RAID Disk
Press <CTRL-I> to enter Configuration Utility...
```

- a. 进入 SATA RAID 配置界面，如图 8-15 所示，将会显示菜单列表信息，SATA 控制器所连接的硬盘信息（硬盘 ID 号，硬盘型号，硬盘容量以及硬盘是否是卷成员等），已经存在的 RAID 卷信息（包含卷 ID 号，名称，RAID 级别，容量，状态，是否可引导信息），具体按键操作如表 8-3 所示，SATA RAID 配置界面有可执行的 5 个菜单，如表 8-4 所示。

图 8-15 菜单列表信息

```
Intel(R) Rapid Storage Technology enterprise - SATA Option ROM - 5.1.0.1007
Copyright(C) 2003-16 Intel Corporation. All Rights Reserved.

[ MAIN MENU ]
1. Create RAID Volume
2. Delete RAID Volume
3. Reset Disks to Non-RAID
4. Mark Disks as Spare
5. Exit

[ DISK/VOLUME INFORMATION ]

RAID Volumes:
None defined.

Physical Devices:
ID Device Model Serial # Size Type/Status(Vol ID)
0 HGST HUH728000AL UKJGSBLX 7.27T Non-RAID Disk
1 HGST HUH728000AL UKJBEUHX 7.27T Non-RAID Disk

[↑↓]-Select [ESC]-Exit [ENTER]-Select Menu
```

表 8-3 提示按键说明表

按键	描述
↑↓	用于在不同的菜单中进行光标移动或改变菜单选项值
TAB	选择下一菜单设置项
Enter	选择菜单
Esc	退出菜单或者从子菜单返回到上一级菜单



表 8-4 操作菜单说明表

Create RAID Volume	创建 RAID 卷
Delete RAID Volume	删除已经存在的 RAID 卷
Reset Disks to Non-RAID	重置 RAID 卷中的硬盘，将其恢复为非 RAID 状态
Mask Disk as Spare	标记硬盘为备用模式，作为备用硬盘会清空里面数据，并且设置 RAID 时无法选择，可通过 Reset Disks to Non-RAID 菜单恢复
Exit	退出 SATA HostRAID 配置界面

- b. Create RAID Volume 菜单。进入 SATA RAID 配置界面后，可以用上下箭头键选中本菜单，然后按【Enter】键进入创建 RAID 卷菜单，或者直接输入菜单前的数字键进入创建 RAID 卷菜单，其他菜单操作类似，不再重复。Create RAID Volume 实例如图 8-16 所示，具体菜单操作说明如表 8-5 所示。

图 8-16 Create RAID Volume 菜单



表 8-5 Create RAID 菜单操作说明表

界面参数	功能说明
Name	请在后面输入少于 16 个不包含特殊字符的卷标名
RAID Level	请选择 RAID 卷级别，如果目前还没有创建卷，在此有 RAID0(Stripe), RAID1 (Mirror)、RAID10(RAID0+1)和 RAID5 (Parity) 四个卷级别可供选择，请根据实际需求选择卷级别。

	<p>RAID0: 允许 2 块及 2 块以上硬盘做此 RAID 卷。</p> <p>RAID1: 允许 2 块硬盘做此 RAID 卷。</p> <p>RAID10: 允许 4 块硬盘做此 RAID 卷,硬盘数量为 4 块及 4 块以上时才有此选项。</p> <p>RAID5 (Parity): 允许 3 块及 3 块以上硬盘做此 RAID 卷。</p>
Select Disks	选择要做 RAID 卷的硬盘,按 Enter 键,选择 X 号,然后按 Enter 键回到 RAID 卷创建界面
Strip Size	请选择卷的带大小,只有 RAID0 和 RAID5 卷才能选择该项
Capacity	输入需要设置的 RAID 卷容量大小

以上设置之完成后,请选择【Create Volume】,并按回车键,系统提示:  
“WARNING: ALL DATA ON SELECTED DISKS WILL BE LOST. Are you sure you want to create this volume?(Y/N):”。

如果确认要创建 RAID 卷,请输入“Y”,将会创建卷,同时所选择硬盘上的数据将会全部丢失。如果不创建 RAID 卷,请输入“N”,退出卷的创建。在此我们输入“Y”,创建 RAID 卷,创建完成后,回到 MAIN MENU 配置主界面,并会在 RAID 卷中显示已经创建的 RAID 卷。

- c. Delete RAID Volume 菜单。进入 Delete RAID Volume 菜单,如图 8-17 所示。按 DEL 键删除所选 RAID 卷,系统会弹出提示:“ALL DATA IN THE VOLUME WILL LOST! Are you sure you want to delete “Volume0”?(Y/N):”。如果确认要删除该 RAID 卷,请输入“Y”,如果取消删除 RAID 卷的操作,请输入“N”。

图 8-17 Delete RAID Volume 菜单



- d. Reset Disks to Non-RAID 菜单。进入 Reset Disks to Non-RAID 菜单,如图 8-18 所示,系统会显示 RAID 卷中的所有硬盘,请根据实际需要空格键选择要

重置的硬盘，然后按 Enter 键重置硬盘，系统再次提示“Are you sure you want to reset RAID data on selected disks? (Y/N)”，根据提示键入“Y”或“N”。注意，重置硬盘时，硬盘上的数据将会全部丢失，同时该硬盘将不再属于 RAID 卷。

图 8-18 Reset Disks to Non-RAID 菜单

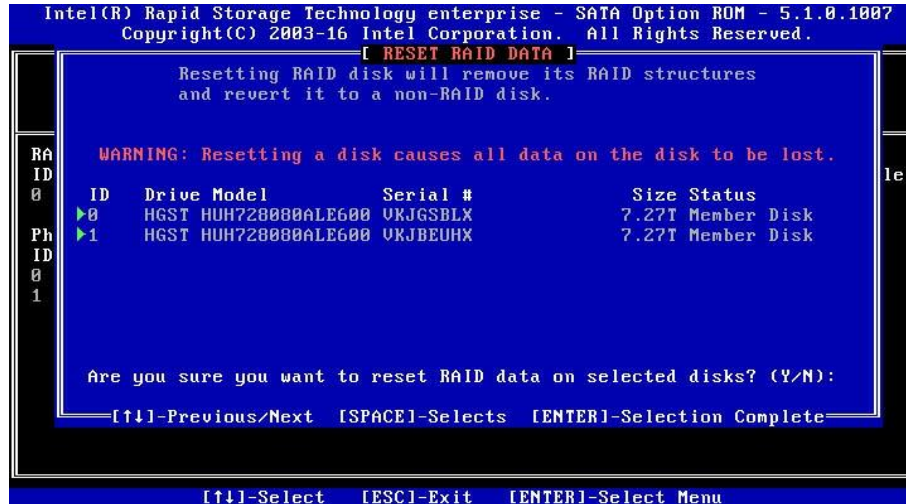

- e. Mask Disk as Spare 菜单。进入 Mask Disk as Spare 菜单，如图 8-19 所示，系统会显示未组 RAID 的硬盘，请根据实际需要空格键选择硬盘设置为 Spare 模式，然后按 Enter 键，系统再次提示“Are you sure you want to mask selected disks as Spare? (Y/N)”，根据提示键入“Y”或“N”。注意，设置 spare 硬盘时，硬盘上的数据将会全部丢失。

图 8-19 Mask Disk as Spare 菜单

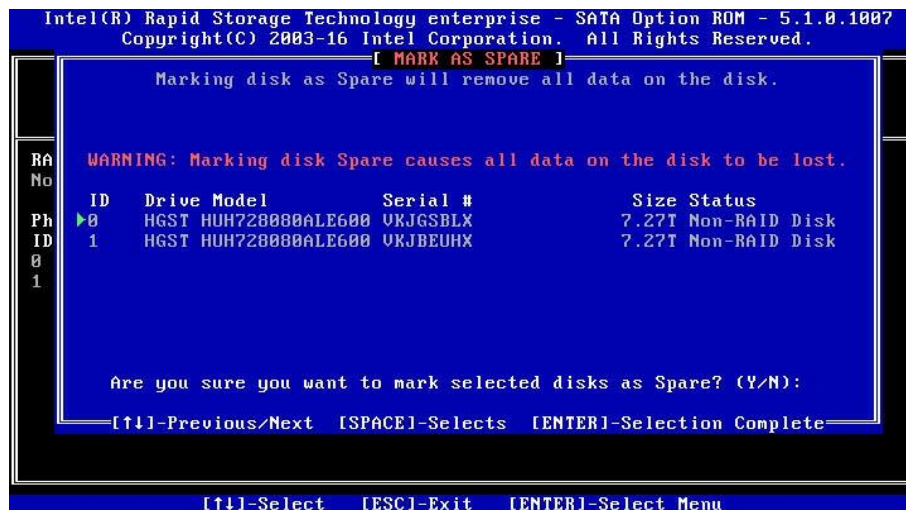

- f. Exit 菜单。通过上下键，移到 Exit 菜单或按 ESC 键退出 SATA RAID 配置界面，如图 8-20 所示。系统提示：“Are you sure you want to exit? (Y/N):”，输入“Y”，将会退出，输入“N”，将会取消退出操作。

图 8-20 Exit 菜单



## 8.1.7 BMC 网络参数查看与设置

### 8.1.7.1 查看 BMC 网络参数

登录到 BIOS 界面，选择“DP100G5 Mgmt BMC Network Configuration BMC IPv4 Network Configuration/BMC IPv6 Network Configuration”，按 Enter 键，可查看当前 BMC IPv4 和 BMC IPv6 网络参数的配置情况，如图 8-21、图 8-22 所示。

图 8-21 网络参数配置情况



图 8-22 网络参数配置情况



### 8.1.7.2 BMC 网络设置

以 BMC 共享口为例，介绍 BMC IPv4 网络参数的设置，具体参数设置如表 8-6 所示。

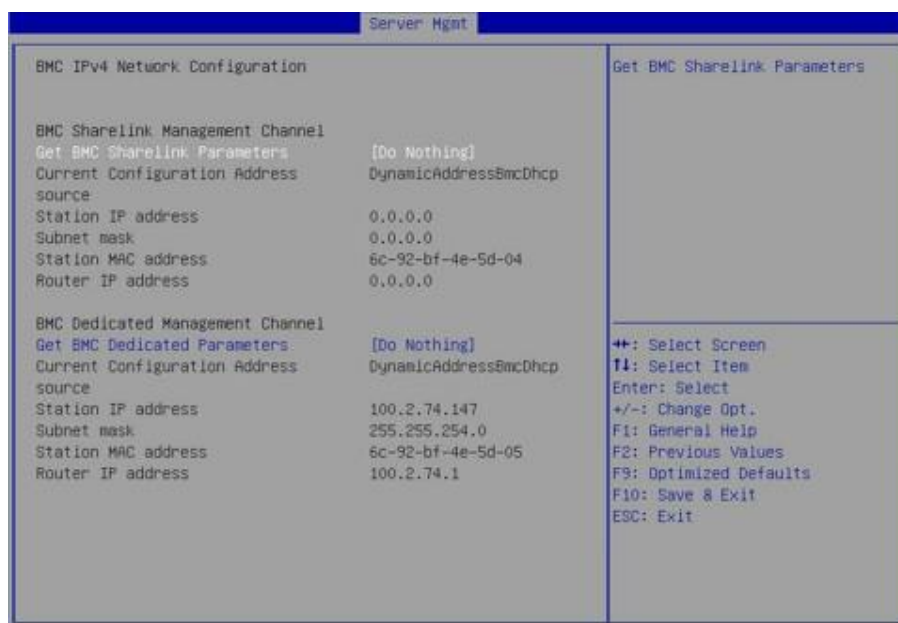
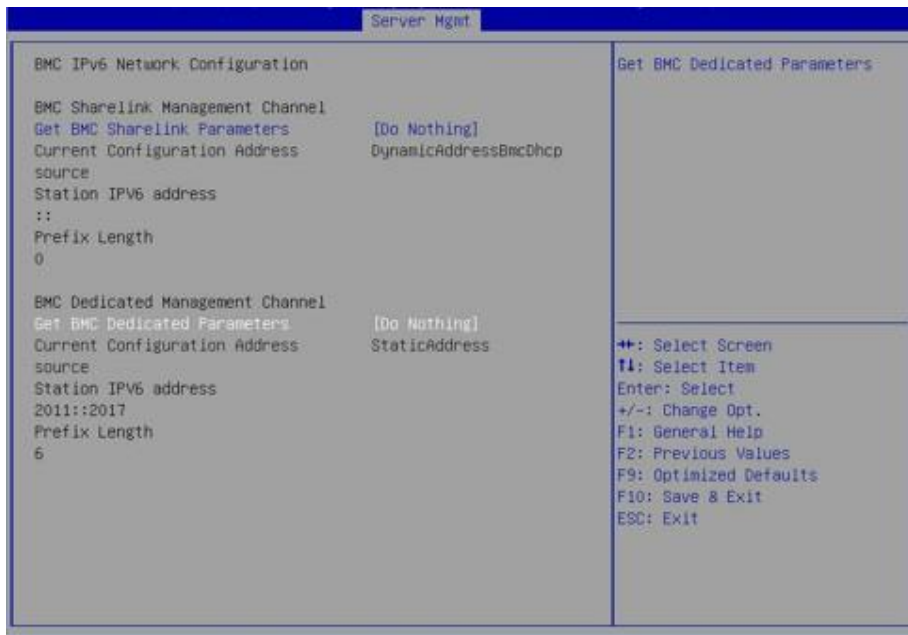
表 8-6 BMC network configuration 界面说明表

界面参数	功能说明	默认值
Get BMC Sharelink/Dedicated Parameters	获取 BMC 管理网口参数的方式设置，选项参数有：Do Nothing：不做操作 Auto：自动获取当前 BMC 网络设置 Manual：手动设置 BMC 网络	Do Nothing
Configuration Address Source	配置 BMC 网络状态参数设置。当 Get BMC Dedicated Parameters 设置为【Manual】时显示，选项参数有： Unspecified：未指定，将不修改 BMC 网络参数 Static：静态 BMC 网络参数设置： DynamicBmcDhcp：动态获取 BMC 网络参数： 静态和动态网络参数设置成功后立即	Unspecified



	生效。	
Current Configuration Address	显示当前 BMC 网络参数配置状态	—
Station IP address	BMC 网络端口 IP 地址	—
Subnet mask	子网掩码	—
Station MAC address	BMC 网络端口 MAC 地址	—
Router IP address	BMC 网络端口路由 IP 地址	—

### 1. 设置 BMC 静态网络参数

将 Configuration Address source 选项设置为 **【Static】**，设置成功后提示：“Set Static BMC IP Address Source Success!!”，设置成功后 BMC 网络会立即被设置成静态，如图 8-23 所示。

图 8-23 设置 BMC 静态网络参数

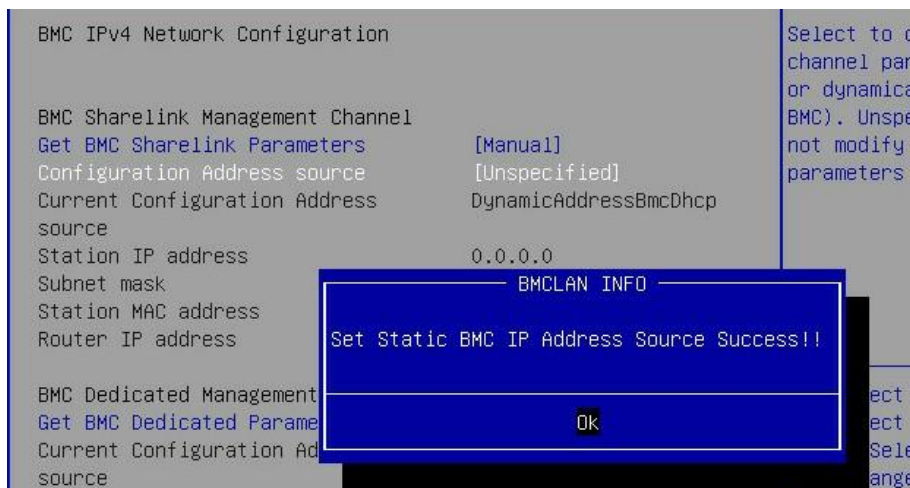

选中 Station IP address 项，按 Enter 键，弹出 Station IP address 框，手动输入要设置的 Static IP，设置完成后，按 Enter 键确认，如图 8-24、图 8-25 所示。

图 8-24 Station IP address 框



图 8-25 设置完成



设置成功后提示：“Set Static BMC Station IP OK!!!”，按 Enter 键确认，BMC 网络 IP 立刻生效。

设置失败时提示：“Set Static BMC Station IP Fail!!!”，

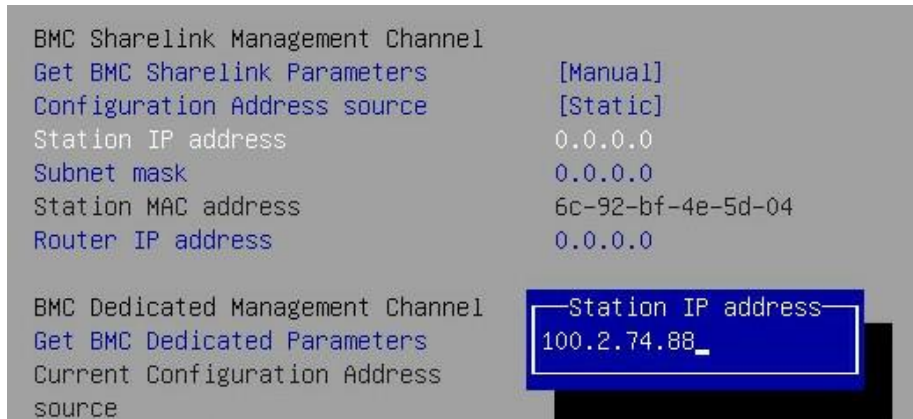
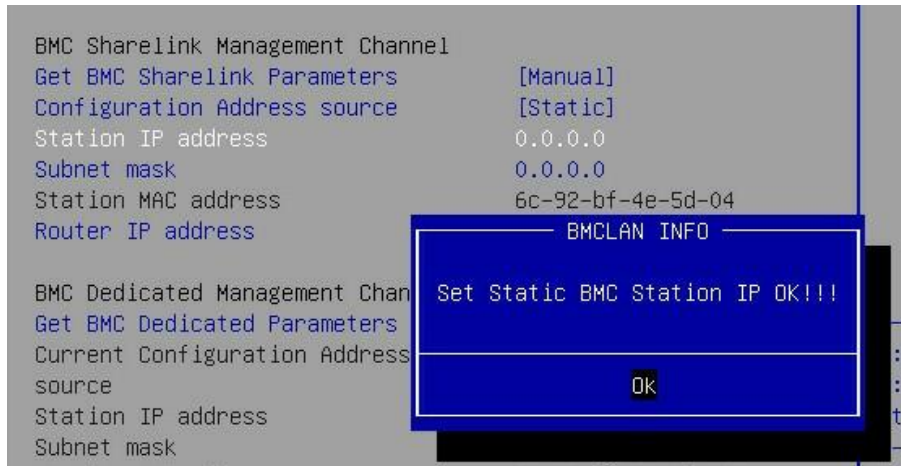
如果设置 IP 未变示：“Static BMC Station IP Not Change!!!”。

如果输入的 IP 无效时提示“Invalid Station Ip Entered!!!”，并将 IP address 赋值为 0.0.0.0，此处的赋值只是修改了 BIOS setup 界面下 IP address，没有通知 BMC 修改 IP 设置。

Subnet mask 和 Router IP address 设置提示与 Station IP address 类似相同，不再赘述，如图 8-26 所示，设置完成后 BMC 网络参数已生效，可登陆 BMC Web 界面进行操作。

图 8-26 BMC 网络参数生效

```
BMC Sharelink Management Channel
Get BMC Sharelink Parameters      [Manual]
Configuration Address source      [Static]
Station IP address                 100.2.74.88
Subnet mask                        255.255.254.0
Station MAC address                6c-92-bf-4e-5d-04
Router IP address                  100.2.74.1
```

## 2. 设置 BMC 动态网络参数

将 Configuration Address source 选项设置由 **【Static】** 设为

**【DynamibmcDhcp】**，设置成功后提示：“Set Dynamic BMC IP Address Source Success! Dynamic BMC Network Parameters are Getting Now, Please Wait a Moment!”如图 8-27 所示。

图 8-27 设置 BMC 动态网络参数

```
BMC Sharelink Management Channel
Get BMC Sharelink Parameters      [Manual]
Configuration Address source      [Static]
Station IP address                 100.2.74.88
Subnet mask                        255.255.254.0
Station MAC address                6c-92-bf-4e-5d-04
Router IP address                  100.2.74.1

BMC Dedicated Management
Get BMC Dedicated Parameters
Current Configuration Address
source
Station IP address
Subnet mask
Station MAC address
Router IP address                  100.2.74.1
```

BMCLAN INFO

Set Dynamic BMC IP Address Source Success!  
Dynamic BMC Network Parameters are Getting  
Now, Please Wait a Moment!

Ok

设置 BMC 的动态网络生效需要一段时间，建议稍等上 30s 左右，即按 Enter 确认 OK 后，正常情况下会在图所示的界面停上 30s 左右，动态网络生效后，会提示：“Get Dynamic BMC Dhcp Success!!”，生效后显示如图所示。



图 8-28 动态网络生效



图 8-29 动态网络生效

**注意**

请尽可能保证使用 Manual 手动设置选项时，BMC 管理口的网线是连接的。

在 BIOS Setup 界面立即生效的选项是通过调用 Callback 函数来实现的，只有 BIOS Setup 界面下选项发生变化时才会调用 Callback 函数处理，否则功能不会生效。例如如果您想再次自动获取 BMC parameters，需要先将 Get BMC Sharelink Parameters 设置为【Do nothing】或【Manual】，然后再设置【Auto】，这时功能才能生效。

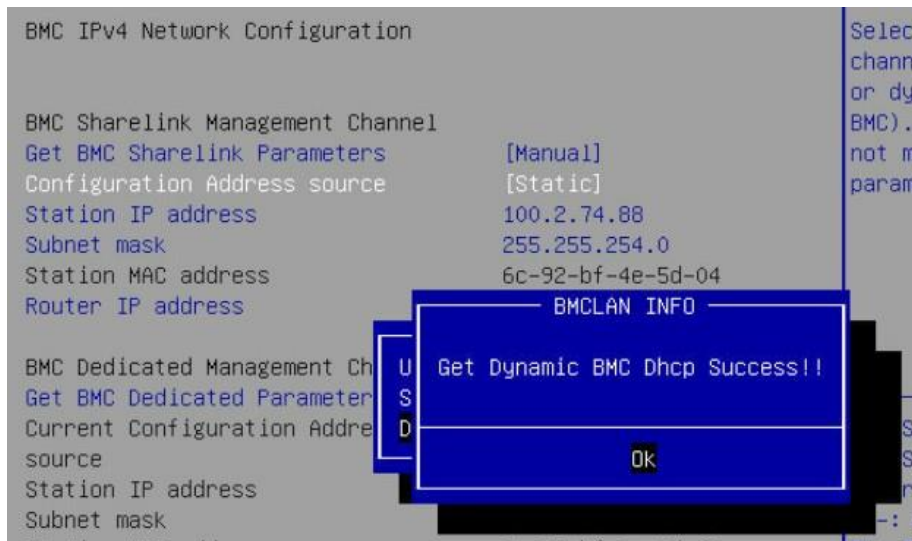
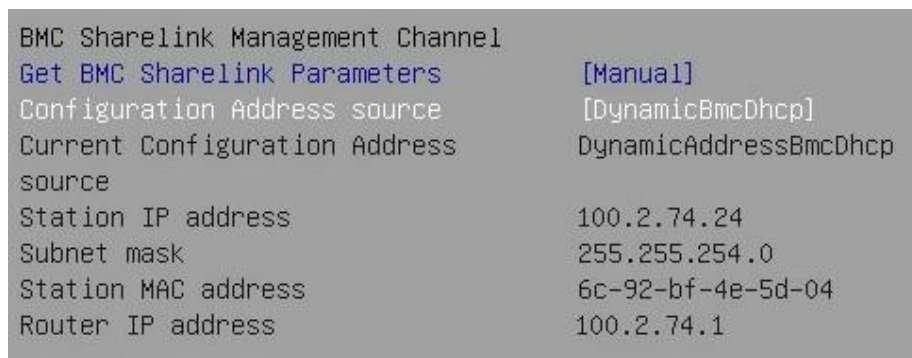
BMC IPv6 网络参数设置类似，不再赘述。

## 8.2 BIOS 参数说明

### 8.2.1 Main

Main 界面包含 BIOS 系统的基本信息，BIOS、BMC 和 ME 的版本信息，CPU 型号信息，内存总容量信息及系统时间等。具体参数说明如表 8-7 所示，Main 界面如图 8-30 所示。

图 8-30 Main 界面



表 8-7 Main 界面说明表

界面参数	功能说明
Product Name	产品名称
Serial Number	系列号
Customer ID	客户ID
BIOS Version	BIOS版本
Build Date	生成日期
BMC Firmware Version	BMC FW版本
ME Firmware Version	ME FW版本
Access Level	当前访问级别

CPU Information	显示当前CPU的型号, PCH SKU, RC版本信息
Memory Information	显示当前内存总容量和频率信息
System Date (Day mm/dd/yyyy)	显示和设置系统日期 用<Tab>或<Enter>键在系统日期和时间的各项切换, 直接键入数值修改或者是使用+/- 键修改 (按“+”键, 数值增加1, 按“-”键数值减小1)
System Time (hh/mm/ss)	显示和设置系统时间 用<Tab>或<Enter>键在系统日期和时间的各项切换, 直接键入数值修改或者是使用+/- 键修改 (按“+”键, 数值增加1, 按“-”键数值减小1)

## 8.2.2 Advanced

Advanced 界面包含 BIOS 系统的参数及相关功能控制。如 ACPI、串口、PCI 子系统、CSM、USB、板载网卡等。具体参数说明如表 8-8 所示, Advanced 界面如图 8-31 所示。

图 8-31 Advanced 界面



表 8-8 Advanced 界面说明表

界面参数	功能说明
Trusted Computing	可信计算配置

Super IO Configuration	AST2400 I/O 芯片参数配置
Serial Port Console Redirection	串口重定向设置
PCI Subsystem Settings	PCI 子系统设置
Network Stack Configuration	网络堆栈配置
CSM Configuration	CSM 配置
NVMe Configuration	NVMe 配置
PCH 10GBE PHY Card Configuration	PCH 10GBE 网卡配置
iSCSI Configuration	iSCSI 配置
Intel(R) Virtual RAID on CPU	Intel NVMe 虚拟 RAID 配置
Intel® Ethernet Connection X722 for 10GbE SFP+XX:XX:XX:XX:XX:XX	Intel 10G 网卡 UEFI OPROM 配置

### 8.2.2.1 Trusted Computing

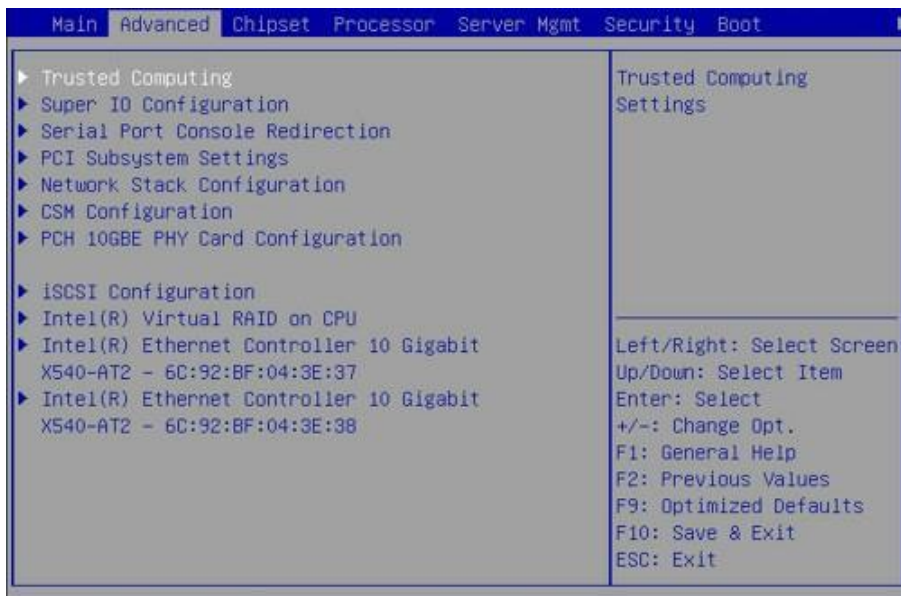
Trusted Computing 界面介绍配置支持安全设备的方法。具体参数说明如表 8-9 所示，Trusted Computing 界面如图 8-32 所示。

图 8-32 Trusted Computing 界面



表 8-9 Trusted Computing 界面说明表

界面参数	功能说明	默认值
Security Device Support	安全设备支持开关设置。选项参数有：	Enabled

	<p>Enabled: 启用</p> <p>Disabled: 关闭</p> <p>BIOS 支持 TPM TCG version 1.2/2.0。BIOS 通过 TPM 软件绑定来支持 TPM 模块，当软件绑定验证失败时，BIOS 记录错误到 SEL 中。</p>	
No Security Device Found	<p>显示当前安全设备的状态信息，目前没有信息显示，如果需要支持该功能，需要安装 TPM 芯片</p>	—

### 8.2.2.2 Super IO Configuration

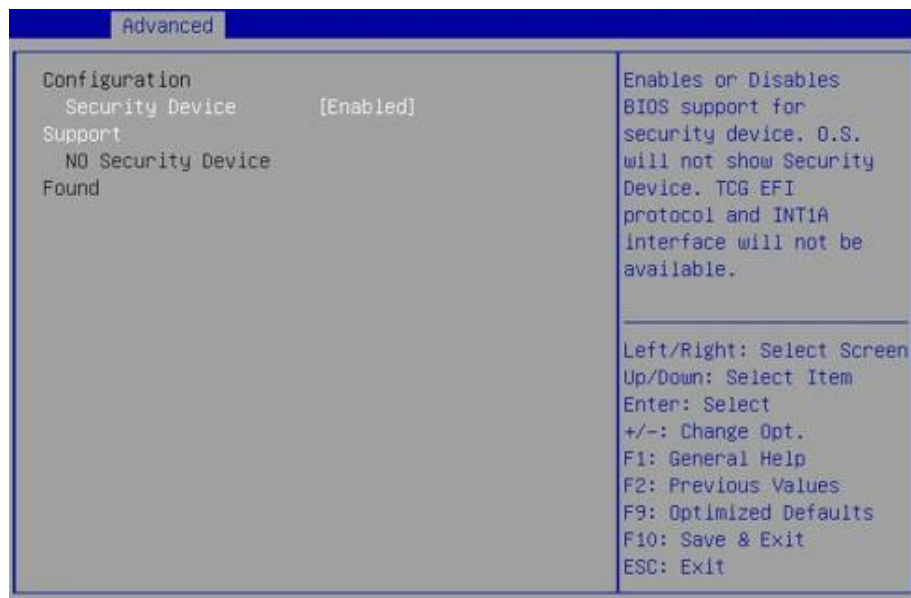
Super IO Configuration 界面是关于 I/O 芯片相关选项设置。具体参数说明如表 8-10 所示，Super IO Configuration 界面如图 8-33 所示。

图 8-33 Super IO Configuration 界面



表 8-10 Super IO Configuration 界面说明表

界面参数	功能说明
Serial Port 0 Configuration	串口 0 配置设置，配置页面中提供了该串口的开

	关控制和资源调整控制功能，资源调整主要是可以手动调整 COM PORT 使用的 IO PORT 以及 IRQ 号。
Serial Port 1 Configuration	串口 1 配置（虚拟串口）

1. Serial Port 0 Configuration

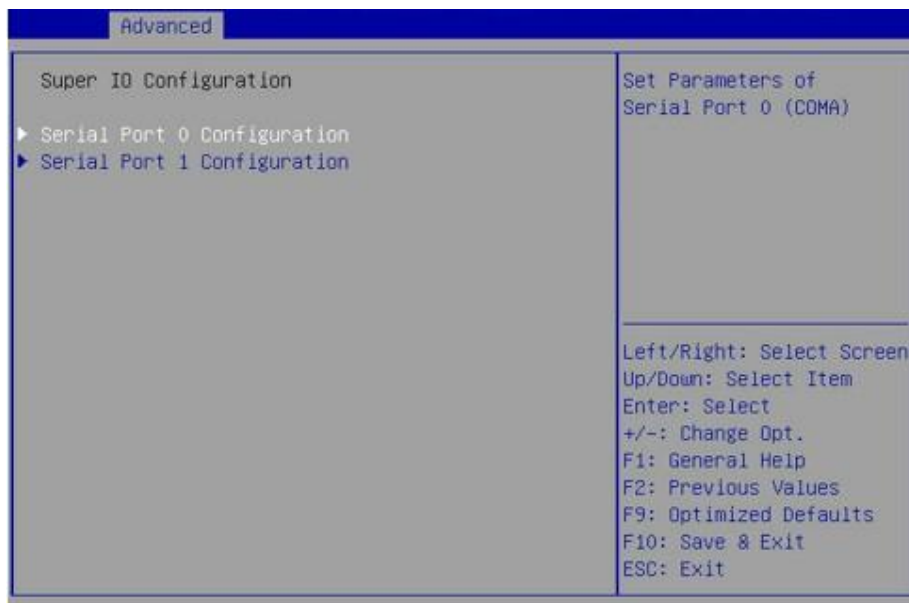
Serial Port 0 Configuration 界面是串口 0 相关选项设置。具体参数说明如表 8-11 所示，Serial Port 0 Configuration 界面如图 8-34 所示。

图 8-34 Serial Port 0 Configuration 界面



表 8-11 Serial Port 0 Configuration 界面说明表

界面参数	功能说明	默认值
Serial Port	串口 0 开关设置，选项参数有： Enabled : 启用 Disabled: 关闭	Enabled
Changer Settings	根据需求给串口选择最优设置，选项参数有： Auto IO=3F8h; IRQ=4; IO=3F8h; IRQ=3,4,5,6,7,9,10,11,12; IO=3E8h; IRQ=3,4,5,6,7,9,10,11,12; IO=2E8h; IRQ=3,4,5,6,7,9,10,11,12;	Auto

### 8.2.2.3 Serial Port Console Redirection

Serial Port Console Redirection 界面是串口重定向相关选项设置。具体参数说明如表 8-12 所示，Serial Port Console Redirection 界面如图 8-35 所示。

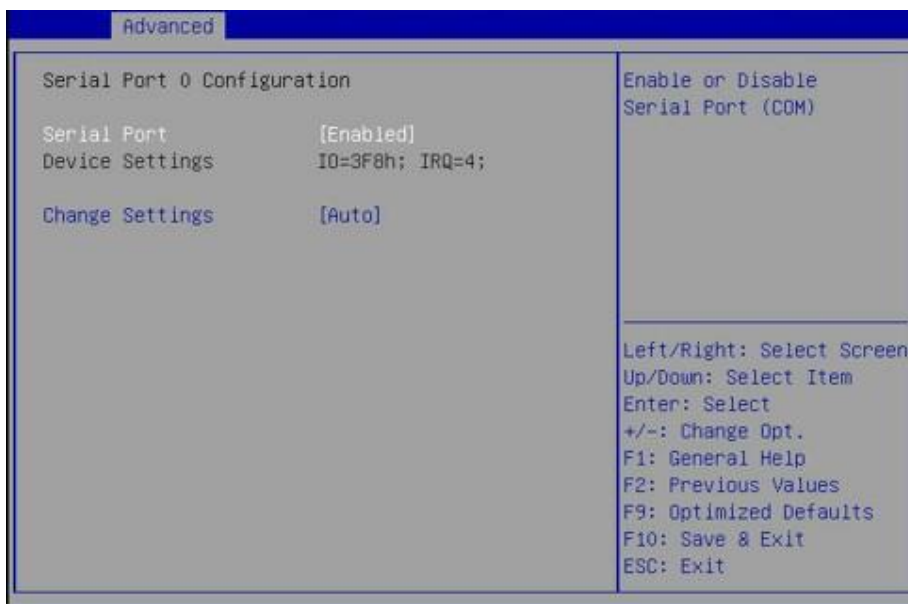
图 8-35 Serial Port Console Redirection 界面



表 8-12 Serial Port Console Redirection 界面说明表

界面参数	功能说明	默认值
Console Redirection	串口控制台重定向开关设置，选项参数有： Enabled: 启用 Disabled: 关闭	Disabled
Console Redirection Settings	串口控制台重定向参数设置	—

### 8.2.2.4 Console Redirection Settings

当 Console Redirection 选项设为【Enabled】，Console Redirection Settings 菜单被开启。具体参数说明如表 8-13 所示，Serial Port Console Redirection 界面如图 8-36 所示。

图 8-36 Serial Port Console Redirection 界面





表 8-13 Console Redirection Settings 界面说明表

界面参数	功能说明	默认值
Terminal Type	终端类型设置。选项参数有： VT100 VT100+ VT-UTF8 ANSI	ANSI
Bits per second	波特率设置。选项参数有： 9600 19200 38400 57600 115200	115200
Data Bits	串口数据位宽设置。选项参数有： 7 8	8
Parity	奇偶校验设置。选项参数有： None（无校验） Even（偶校验） Odd（奇校验） Mark（奇偶校验） Space（存储器奇偶校验）	None

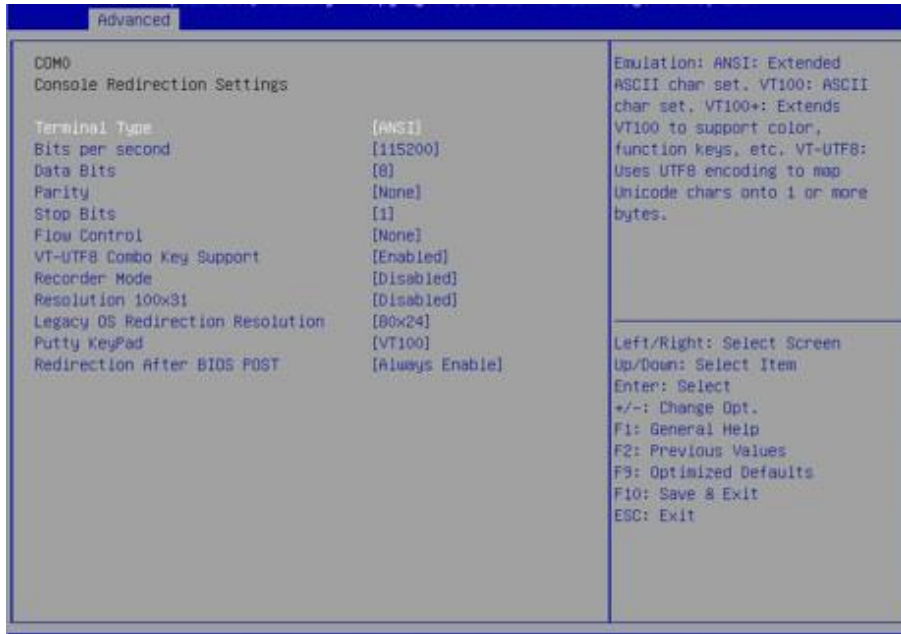

Stop Bits	停止位设置。选项参数有： 1 2	1
Flow Control	流控制设置。选项参数有： None Hardware RTS/CTS	None
VT-UTF8 Combo Key Support	VT-UTF8 组合键支持开关设置。选项参数有： Enabled: 启用 Disabled: 关闭	Enabled
Recorder Mode	记录器模式开关设置。选项参数有： Enabled: 启用 Disabled: 关闭	Disabled
Redirection 100×31	扩展终端分辨率 100×31 开关设置。选项参数有： Enabled: 启用 Disabled: 关闭	Disabled
Legacy OS Redirection Resolution	传统系统的终端分辨率设置，选项参数有： 80×24 80×25	80×24
Putty KeyPad	Putty 的功能键和键盘设置，选项参数有： VT100 LINUX XTERMR6 SCO ESCN VT400	VT100
Redirection After BIOS POST	BIOS 启动之后重定向设置，选项设置有： Always Enable（始终启用） BootLoader（引导模式）	Always Enable

### 8.2.2.5 PCI Subsystem Settings

PCI Subsystem Settings 界面是 PCI 子系统的相关选项设置。具体参数说明如表 8-14 所示，PCI Subsystem Settings 界面如图 8-37 所示。

图 8-37 PCI Subsystem Settings 界面



表 8-14 PCI Subsystem Settings 界面说明表

界面参数	功能说明	默认值
Above 4G Decoding	4G 以上内存访问控制开关设置。选项参数有： Enabled: 启用 Disabled: 关闭	Enabled
SR-IOV Support	SR-IOV 支持开关设置。选项参数有： Enabled: 启用 Disabled: 关闭	Enabled

### 8.2.2.6 Network Stack Configuration

Network Stack Configuration 界面是 Network UEFI PXE 相关选项设置。具体参数说明如表 8-15 所示，Network Stack Configuration 界面如图 8-38 所示。

图 8-38 Network Stack Configuration 界面



表 8-15 Network Stack Configuration 界面说明表

界面参数	功能说明	默认值
Network Stack	网络堆栈开关设置。选项参数有： Enabled: 启用 Disabled: 关闭 以下选项受该选项控制，只有该选项启用，以下选项才能显示，功能才可设置。	Enabled
Ipv4 PXE Support	UEFI Ipv4 PXE 支持的开关设置。选项参数有： Enabled: 启用 Disabled: 关闭	Enabled
Ipv4 HTTP Support	Ipv4 HTTP 启动支持的开关设置。选项参数有： Enabled: 启用 Disabled: 关闭	Disabled
Ipv6 PXE Support	UEFI Ipv6 PXE 支持的开关设置。选项参数有： Enabled: 启用 Disabled: 关闭	Disabled
Ipv6 HTTP Support	Ipv6 HTTP 启动支持的开关设置。选项参数有： Enabled: 启用 Disabled: 关闭	Disabled
PXE boot wait time	等待按 ESC 键取消 PXE boot 的时间设置，设置范围	0

	0~5。	
Media detect Count	设备检测次数设置，设置范围 1~50.	1

### 8.2.2.7 CSM Configuration

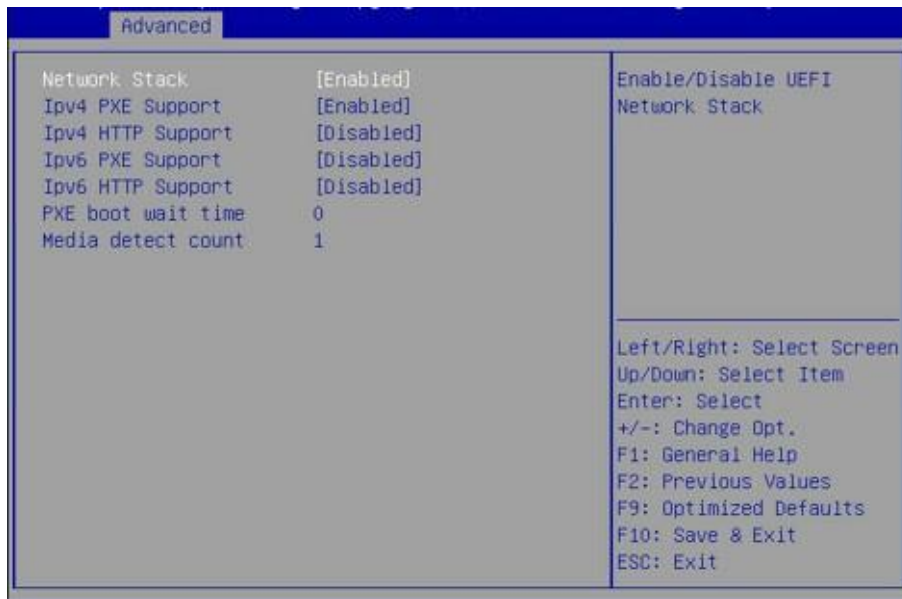
CSM Configuration 界面是兼容模块相关选项设置。具体参数说明如表 8-16 所示，CSM Configuration 界面如图 8-39 所示。

图 8-39 CSM Configuration 界面



表 8-16 CSM Configuration 界面说明表

界面参数	功能说明	默认值
CSM Support	兼容模式支持开关设置。选项参数有： Enabled: 启用 Disabled: 关闭	Disabled
GateA20 Active	A20 地址线的控制模式设置 选项参数有： Upon Request: 如果需要 Always: 总是 A20 是一根地址线，这根地址线控制系统对于 1MB 以上的那部分内存空间如何进行访问。	Upon Request
INT19 Trap	中断、捕捉信号响应设置。选项参数有：	Immediate

Response	Immediate: 立即响应 Postponed: 推迟响应	
Boot Mode	启动模式设置, 控制设备 Legacy 或 UEFI 模式启动策略。选项参数有: UEFI Mode: UEFI 模式 Legacy Mode: 传统模式	UEFI Mode
Network	网卡 Option Rom 执行方式设置, 选项参数有: Do not launch: 不启动 Legacy: 传统模式 UEFI: UEFI 模式	UEFI
Storage	存储设备 Option Rom 执行方式设置, 选项参数同上	UEFI
Video OPRM Policy	Video 设备 Option Rom 执行方式设置, 选项参数同上	UEFI
Other PCI devices	其他 PCI 设备 Option Rom 执行方式设置, 选项参数同上	UEFI

## 8.3 Chipset

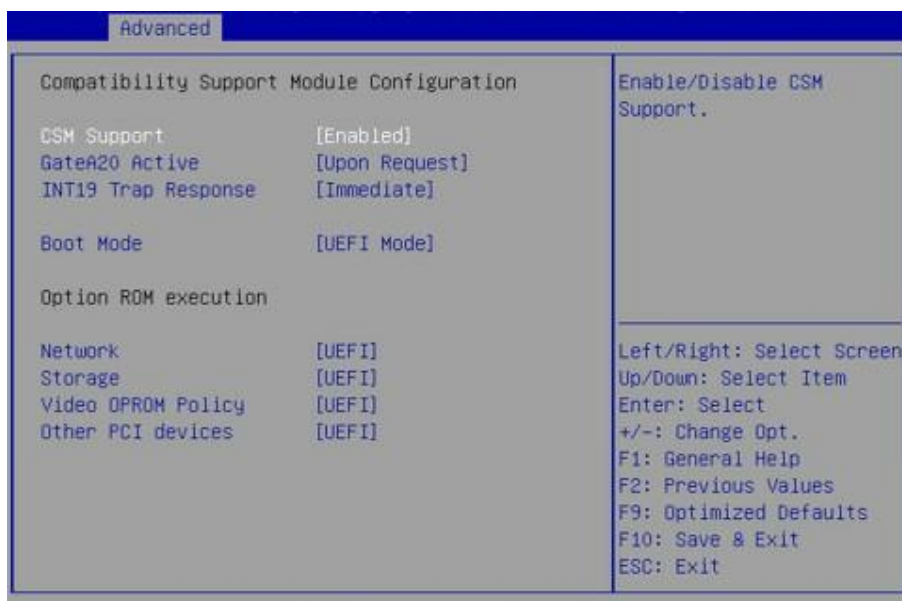
Chipset 界面包含 PCH SATA/sATA、USB、ME 等设备的信息设置及运行时错误日志设置。具体参数说明如表 8-17 所示, Chipset 界面如图 8-40 所示。

图 8-40 Chipset 界面



表 8-17 Chipset 界面说明表

界面参数	功能说明
PCH SATA Configuration	PCH SATA 配置
PCH sSATA Configuration	PCH sSATA 配置
USB Configuration	USB 配置
Miscellaneous Configuration	一些杂项的配置
DP1000G5 ME Configuration	DP1000G5 ME 配置
Runtime Error Logging	运行时错误日志配置

### 8.3.1 PCH SATA Configuration/PCH sSATA Configuration

PCH sSATA Configuration 及 PCH SATA Configuration 界面是对板载的 sSATA 及 SATA 端口进行配置，如图 8-41、图 8-42 所示，以 PCH SATA Configuration 菜单为例，介绍板载 SATA 口硬盘配置，PCH sSATA Configuration 界面类似，不再重复。具体参数说明如表 8-18 所示。

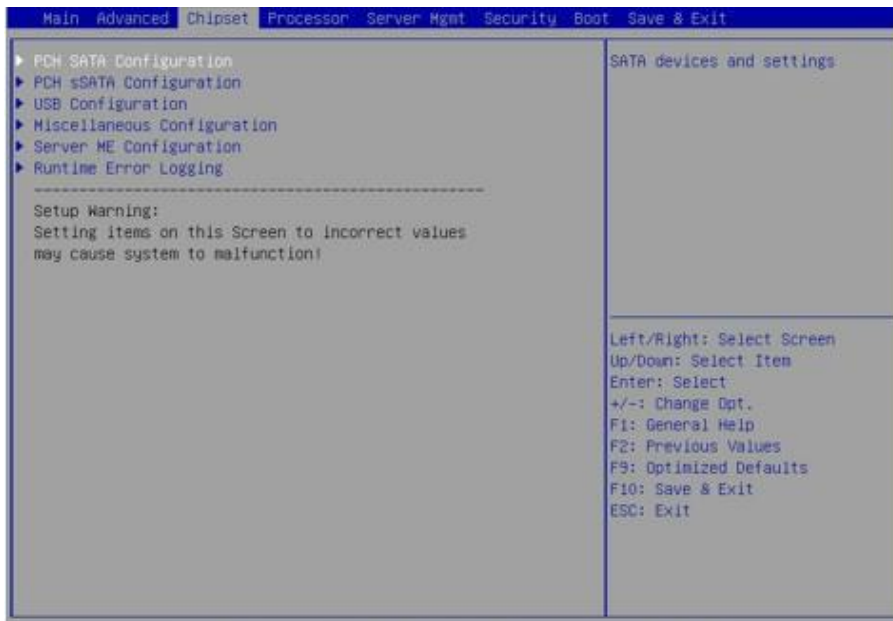
图 8-41 PCH SATA Configuration 界面



图 8-42 PCH sSATA Configuration 界面



表 8-18 PCH SATA Configuration 界面说明表

界面参数	功能说明	默认值
SATA Controller	SATA 控制器开关设置，选项参数有： Enabled: 启用 Disabled: 关闭	Enabled
SATA Mode	设置 SATA 模式，选项参数有：AHCI/RAID	AHCI

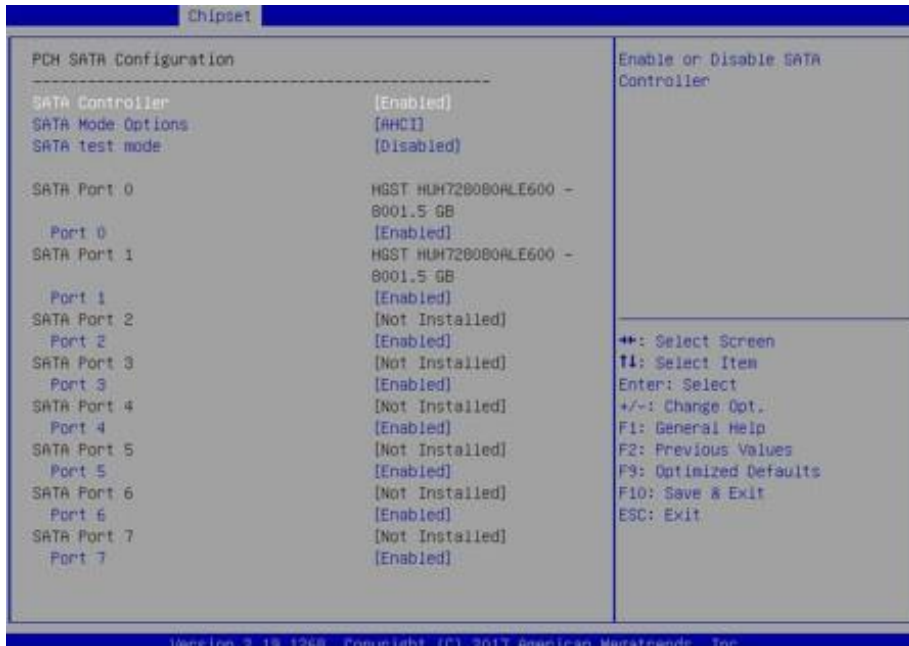
Options	两个模式	
SATA Port 0~7	SATA 端口 0~7 所接硬盘信息	—
Port 0~7	SATA 端口开关设置，选项参数有： Enabled: 启用 Disabled: 关闭	Enabled

PCH sSATA Configuration 界面说明表略。

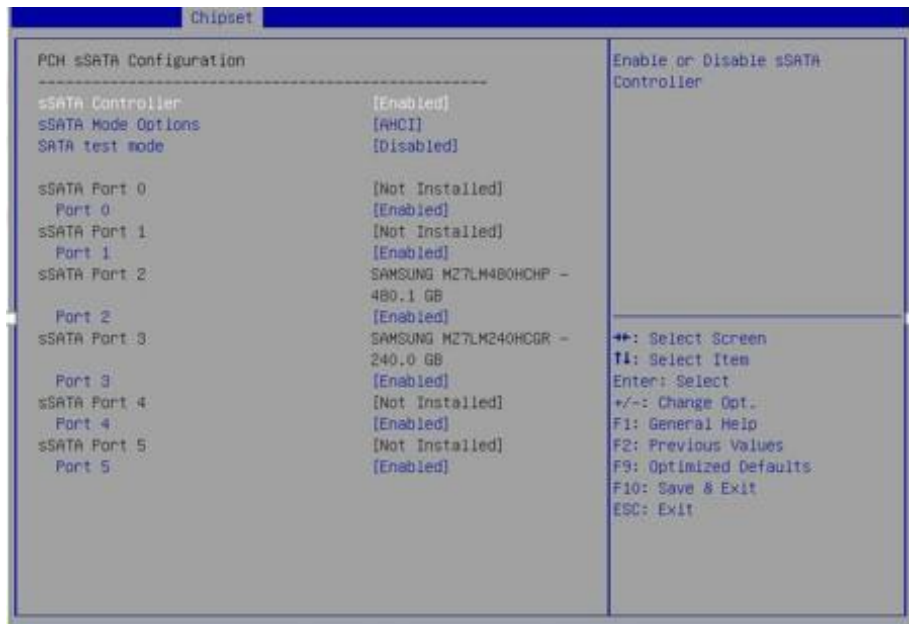
## 8.3.2 USB Configuration

USB Configuration 界面是对板载的 USB 端口进行开关设置。USB Configuration 界面如图 8-43 所示，具体参数说明如表 8-19 所示。

图 8-43 USB Configuration 界面



表 8-19 USB Configuration 界面说明表

界面参数	功能说明	默认值
USB N	板载 USB 端口开关设置，选项参数有： Enabled: 启用 Disabled: 关闭	Enabled

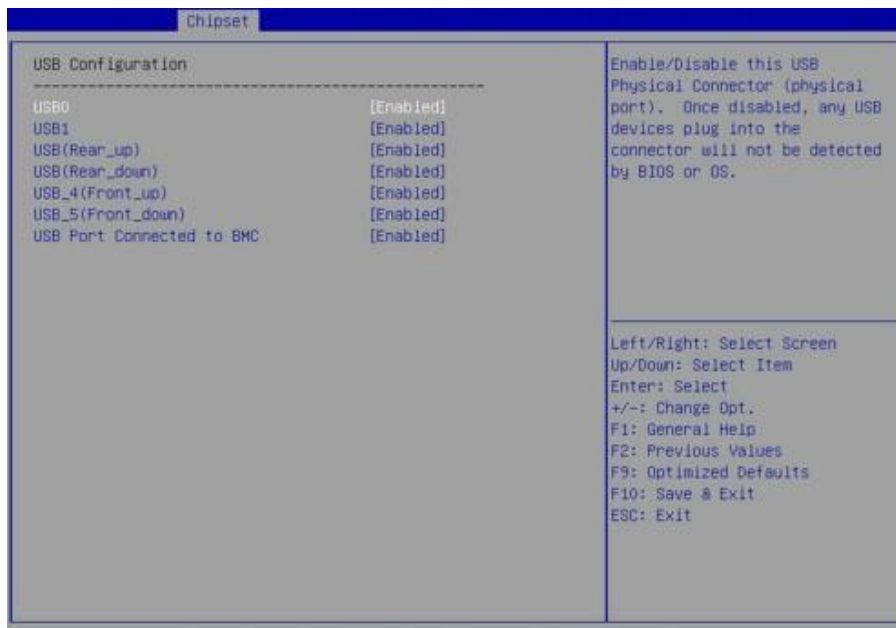

### 8.3.3 Miscellaneous Configuration

Miscellaneous Configuration 界面是混杂常用设置项配置。具体参数说明如表 8-20 所示，Miscellaneous Configuration 界面如图 8-44 所示。

图 8-44 Miscellaneous Configuration 界面



表 8-20 Miscellaneous Configuration 界面说明表

界面参数	功能说明	默认值
Restore AC Power Loss	AC 上电开机电源状态设置，选项参数有： Power OFF(关机状态) Last State(恢复上次的状态) Power ON(开机状态)	Power OFF
Max Page Table Size	最大页表大小设置，选项参数有： 1GB 2MB 比较旧的 OS，请选择 2MB，否则导致问题。	1GB
VGA Priority	集成显卡和外插显卡优先顺序设置（UEFI 模式下隐藏）。选项参数有： Onboard Device: 板子设备优先。 Offboard Device: 外插设备优先。	Offboard Device

### 8.3.4 ME Configuration

ME Configuration 界面是 ME 信息显示及相关配置设置。具体参数说明如表 8-21 所示，ME Configuration 界面如图 8-45 所示。

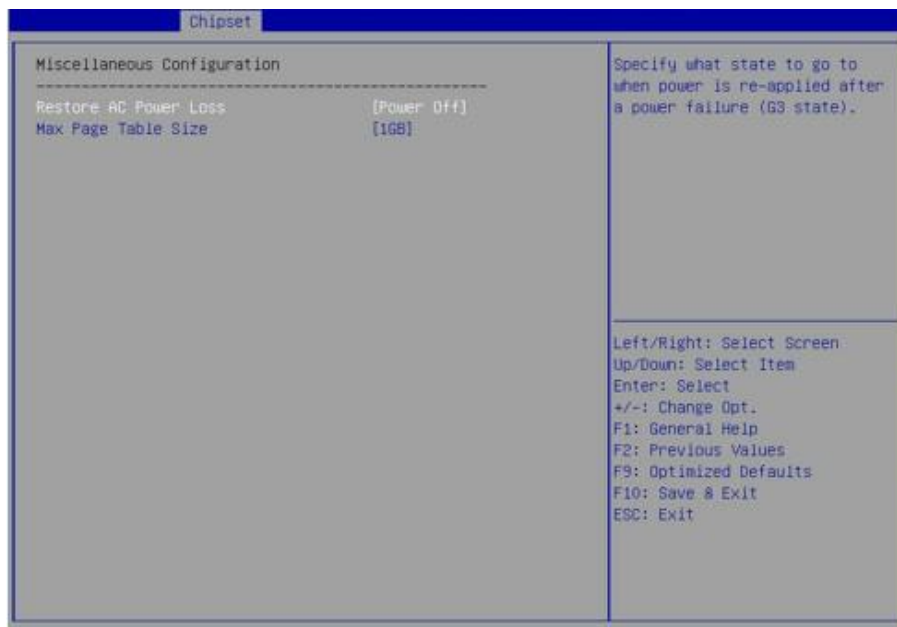
图 8-45 ME Configuration 界面



表 8-21 ME Configuration 界面说明表

界面参数	功能说明	默认值
Operational Firmware Version	ME 有效固件版本	—
Recovery Firmware Version	ME 备份固件版本	—
ME Firmware Status #1	ME FW 状态值#1	—
ME Firmware Status #2	ME FW 状态值#2	—
Current State	当前状态	—
Error code	错误码代码	—
Recovery Cause	恢复原因	N/A
PTT Support	平台可信技术支持开关设置，选项参数有： Enabled: 启用 Disabled: 关闭	Disabled

Altitude	海拔设置	8000
MCTP Bus Owner	MCTP 总线主控者位于 PCIe: [15:8] bus, [7:3] device, [2:0] function. 设置为 0, 表示为禁用。	0
ME Firmware Features	ME FW 特性	—

### 8.3.5 Runtime Error Logging

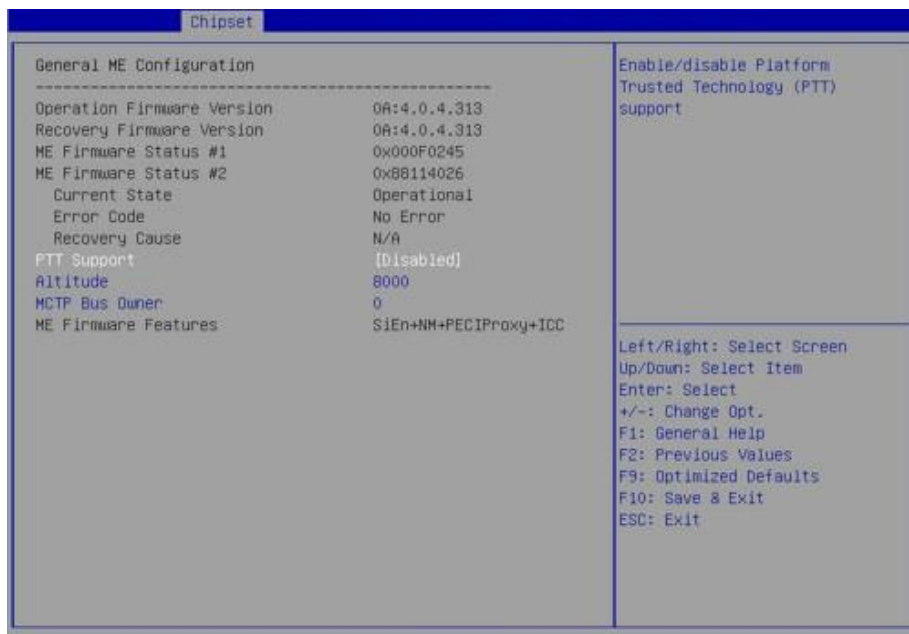
Runtime Error Logging 界面是系统运行时错误日志设置。具体参数说明如表 8-22 所示, Runtime Error Logging 界面如图 8-46 所示。

图 8-46 Runtime Error Logging 界面



表 8-22 Runtime Error Logging 界面说明表

界面参数	功能说明	默认值
System Errors	系统错误日志记录设置。选项参数有： Enabled: 启用 Disabled: 关闭	Enabled

## 8.4 Processor

Processor 界面是处理器, 内存等相关选项设置。具体参数说明如表 8-23 所示, Processor 界面如图 8-47 所示。

图 8-47 Processor 界面



表 8-23 Processor 界面说明表

界面参数	功能说明
Processor Configuration	处理器配置
Common Configuration	常用配置
UPI Configuration	UPI 配置
Memory Configuration	内存配置
IIO Configuration	IIO 配置
Advanced Power Management Configuration	高级电源管理配置

## 8.4.1 Processor Configuration

Processor Configuration 界面是处理器的相关选项设置。具体参数说明如表 8-24 所示，Processor Configuration 界面如图 8-48 所示。

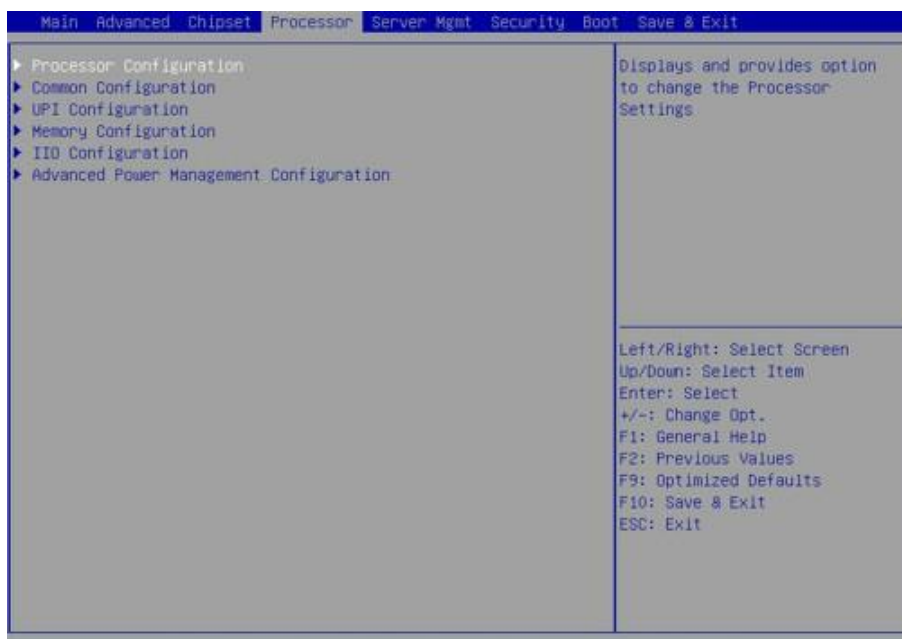
图 8-48 Processor Configuration 界面



表 8-24 Processor Configuration 界面说明表

界面参数	功能说明	默认值
Processor Information	处理器信息子菜单，处理器的详细信息	—
Active Cores	CPU 核数设置，输入所要开启的 CPU 核数，Help 信息中会根据当前 CPU 的情况，显示该选项可以设置的有效值和 CPU 的最大物理核数。默认值 0 表示开启所以核数。	0
Hyper Threading Technology	超线程技术开关设置，选项参数有： Enabled: 启用 Disabled: 关闭	Enabled
Max CPUID Value Limit	最大 CPUID 值限制开关设置， Enabled: 启用 Disabled: 关闭 当传统操作系统启动不支持 CPU 扩展 CPUID 功能时，请启用该选项。	Disabled
Execute Disable Bit	硬件防病毒技术开关设置，选项参数有： Enabled: 启用 Disabled: 关闭	Enabled
Intel TXT	Intel 可信执行技术支持开关设置，选项参数有：	Disabled

Support	Enabled: 启用 Disabled: 关闭	
VMX	Intel 硬件辅助虚拟化技术开关设置, 选项参数同上。	Enabled
SMX	安全模式扩展开关设置, 选项参数同上。	Disabled
Hardware Prefetcher	硬件预取开关设置, 选项参数同上。 硬件预取是指 CPU 处理指令或数据之前, 它将 这些指令或数据从内存预取到 L2 缓存中, 借此 减少内存读取的时间, 帮助消除潜在的瓶颈, 以 此提高系统效能	Enabled
Adjacent Cache Prefetch	相邻缓存预取开关设置, 选项参数同上。 开启相邻缓存预取功能后, 计算机在读取数据 时, 会智能的认为要读取的数据旁边或邻近的数 据也是需要的, 于是在处理的时候就会将这些邻 近的数据预先读取出来, 这样可以加快读取速 度。	Enabled
DCU Streamer Prefetcher	DCU 流预取开关设置, 选项参数同上。 DCU 流预取功能可以预读取 CPU 的数据, 从而 减少数据的读取时间。	Enabled
DCU IP Prefetcher	DCU IP 预取开关设置, 选项参数同上。 DCU IP 预取功能可以从历史记录中判断是否有 数据需要预读取, 从而减少数据的读取时间	Enabled
LLC Prefetcher	所有线程 LLC 预取开关设置, 选项参数同上。	Disabled
DCU Mode	DCU Mode 设置, 选项参数有: 32KB 8Way Without ECC 16KB 4Way With ECC	32KB 8Way Without ECC
Extended APIC	扩展 APIC 开关设置, 选项参数有: Enabled: 启用 Disabled: 关闭	Enabled
AES-NI	AES 指令开关设置, 选项参数有: Enabled: 启用 Disabled: 关闭 该菜单主要控制 CPU 是否支持 AES 指令, 这些	Enabled

	指令主要用于虚拟化系统，打开该指令之后，系统性能能得到提升	
--	-------------------------------	--

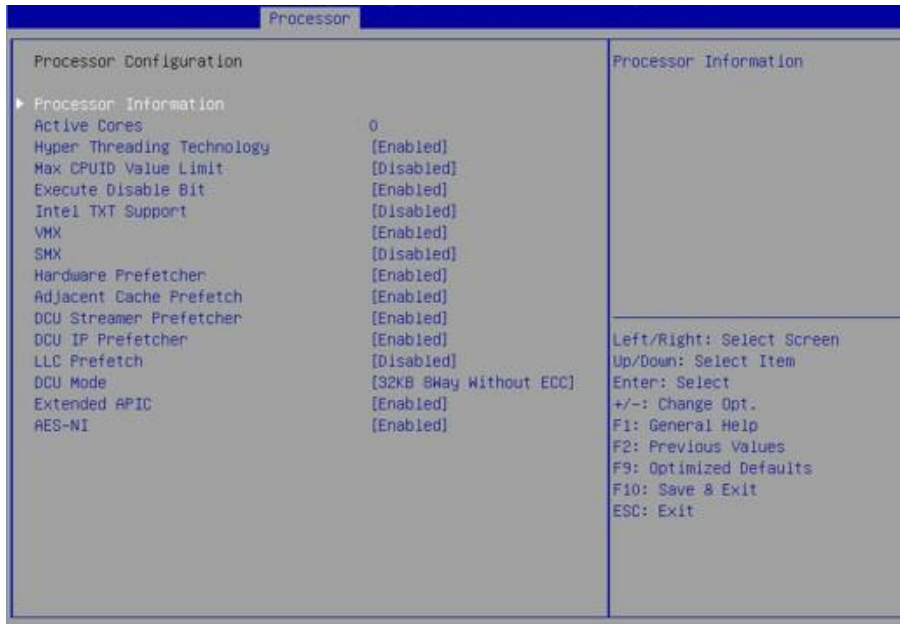
## 8.4.2 Common Configuration

Common Configuration 界面是通用选项设置。具体参数说明如表 8-25 所示，Common Configuration 界面如图 8-49 所示。

图 8-49 Common Configuration 界面



表 8-25 Common Configuration 界面说明表

界面参数	功能说明	默认值
MMIO High Base	MMIO 高基地址设置，选项参数有： 56T 40T 24T 16T 4T 1T	56T
MMIO High Granularity Size	MMIO 高间隔大小设置，选项参数有： 1G 4G 16G	256G

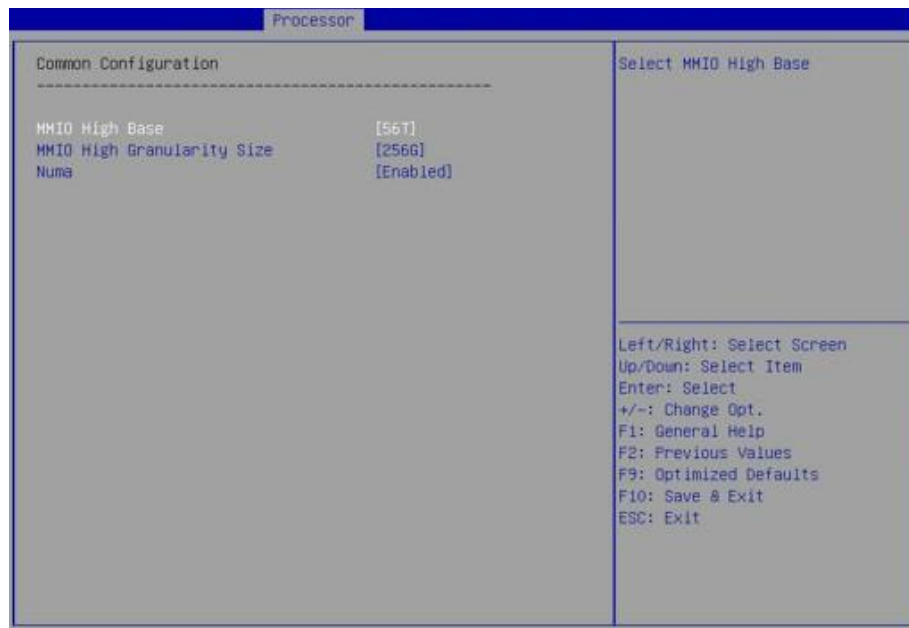

	64G 256G 1024G	
Numa	Numa 开关设置，选项参数有： Enabled: 启用 Disabled: 关闭	Enabled

### 8.4.3 UPI Configuration

UPI Configuration 界面是 UPI 相关选项设置。具体参数说明如表 8-26 所示，UPI Configuration 界面如图 8-50 所示。

图 8-50 UPI Configuration 界面



表 8-26 UPI Configuration 界面说明表

界面参数	功能说明	默认值
UPI Satus	UPI 链接状态子菜单，显示当前 UPI 链接状态	—
Degrade Precedence	降低优先级设置，选项参数有： Topology Precedence(拓扑优先) Feature Precedence(特征优先) 当系统设置冲突时通过设置 Topology	Topology Precedence

	Precedence 来降低 feature, 或是通过设置 Feature Precedence 来降低 Topology。	
Link Speed Mode	链接速度模式设置, 选项参数有: Fast Slow	Fast
Link Frequency Select	链接频率选择设置, 选项参数有: Auto 9.6 GT/s 10.4GT/s Use Per Link Setting	Auto
Link L0p Enable	链接 L0p 开关设置, 选项参数有: Enabled: 启用 Disabled: 关闭 链接省电模式设置, 当带宽为峰值带宽的一半时设置	Disabled
Link L1 Enable	链接 L1 开关设置, 选项参数有: Enabled: 启用 Disabled: 关闭 在系统非常空闲的情况下, 调整 QPI Link 关闭	Disabled
UPI Failover Support	UPI 失效转移支持开关设置, 选项参数有: Enabled: 启用 Disabled: 关闭	Enabled
Sub NUMA Clustering	Sub NUMA 集群设置, 选项参数有: Auto: 根据 IMC 交错支持 1-cluster 或者 2-clusters Enabled: 支持所有的 SNC 集群(2-clusters)和 1-way 的 IMC 交错 Disabled: 不支持 SNC 功能	Disabled
Legacy VGA Socket	传统 VGA 个数设置, 有效值范围 0~1。	0
Legacy VGA Stack	传统 VGA 堆栈个数设置, 有效值范围 0~6	0

## 8.4.4 Memory Configuration

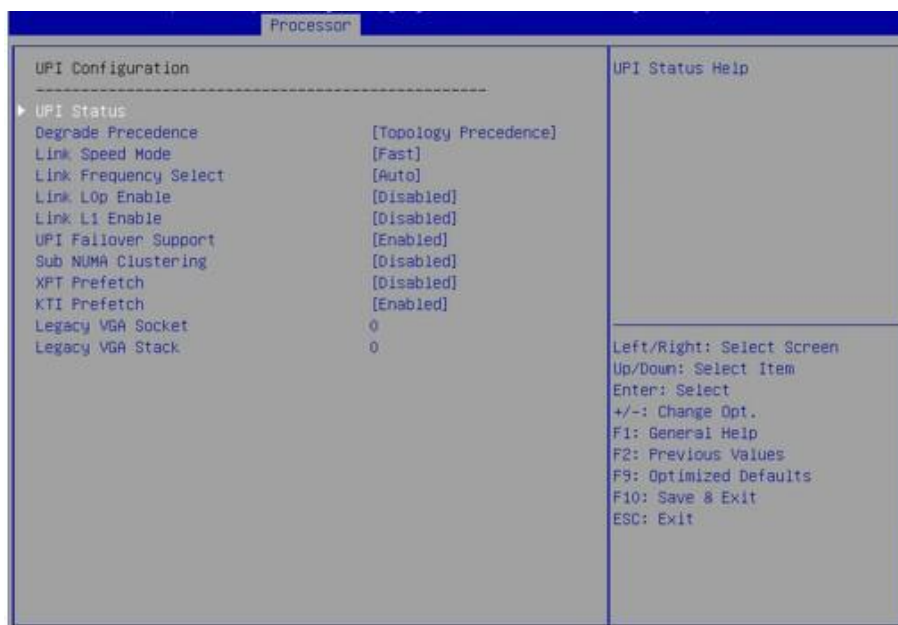
Memory Configuration 界面是内存相关选项设置。具体参数说明如表 8-27 所示，Memory Configuration 界面如图 8-51 所示。

图 8-51 Memory Configuration 界面



表 8-27 Memory Configuration 界面说明表

界面参数	功能说明	默认值
Enforce POR	强制执行 POR 设置，选项参数有： POR Disabled	POR
Memory Frequency	内存频率设置，选项参数有： Auto 1600 1866 2133 2400 2666 .....	Auto
Data Scrambling for NVMDIMM	NVMDIMM 数据扰频开关设置，选项参数同上。	Enabled
Data Scrambling for DDR4	DDR4 数据扰频开关设置，选项参数有： Auto: 自动	Enabled

	Enabled: 启用 Disabled: 关闭	
Enable ADR	ADR 使能开关设置, 选项参数有: Enabled: 启用 Disabled: 关闭	Enabled
Legacy ADR Mode	传统 ADR 模式开关设置, 选项参数同上。	Enabled
ADR Data Save Mode	ADR 数据保存模式设置, 选项参数有: Disabled: 关闭 Batterybacked DIMMs NVDIMMs	NVDIM
Erase-Arm NVDIMMs	Erase-Arm NVDIMMs 开关设置, 选项参数有: Enabled: 启用 Disabled: 关闭	Enabled
Restore NVDIMMs	修复 NVDIMMs 开关设置, 选项参数同上。	Enabled
Interleave NVDIMMs	交错 NVDIMMs 开关设置, 选项参数同上。	Disabled
Memory Topology	内存拓扑子菜单, 显示目前在位内存详细信息。	—
Memory Map	内存 Map 子菜单	—
Memory RAS Configuration	内存 RAS 配置子菜单	—

#### 8.4.4.1 Memory Map

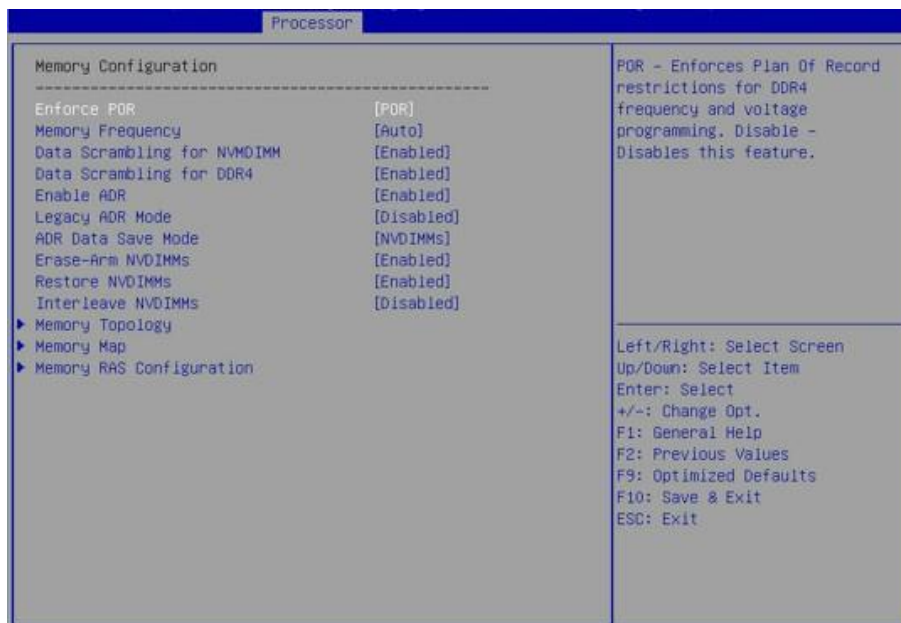
Memory Map 界面是内存一些模式设置。具体参数说明如表 8-28 所示, Memory Topology 界面如图 8-52 所示。

图 8-52 Memory Topology 界面



表 8-28 Memory Map 界面说明表

界面参数	功能说明	默认值
Volatile Memory Mode	易失内存模式设置，选项参数有： 1LM 2LM Auto	1LM
1LM Memory Interleave Granularity	1LM 内存交叉间隔设置，选项参数有： Auto 256B Target, 256B Channel 64B Target, 64B Channel	Auto
IMC Interleaving	IMC 交叉设置，选项参数有： Auto 1-way Interleavel 2-way Interleavel	Auto
Channel Interleaving	Channel 交叉设置，选项参数有： Auto 1-way Interleavel 2-way Interleavel 3-way Interleavel	Auto
Rank Interleaving	Rank 交叉设置，选项参数有： Auto 1-way Interleavel 2-way Interleavel	Auto

	4-way Interleavel 8-way Interleavel	
Socket Interleave Below 4GB	4GB 以下地址空间处理器交错开关设置，选项参数有： Enabled: 启用 Disabled: 关闭	Disabled

#### 8.4.4.2 Memory RAS Congfiguration

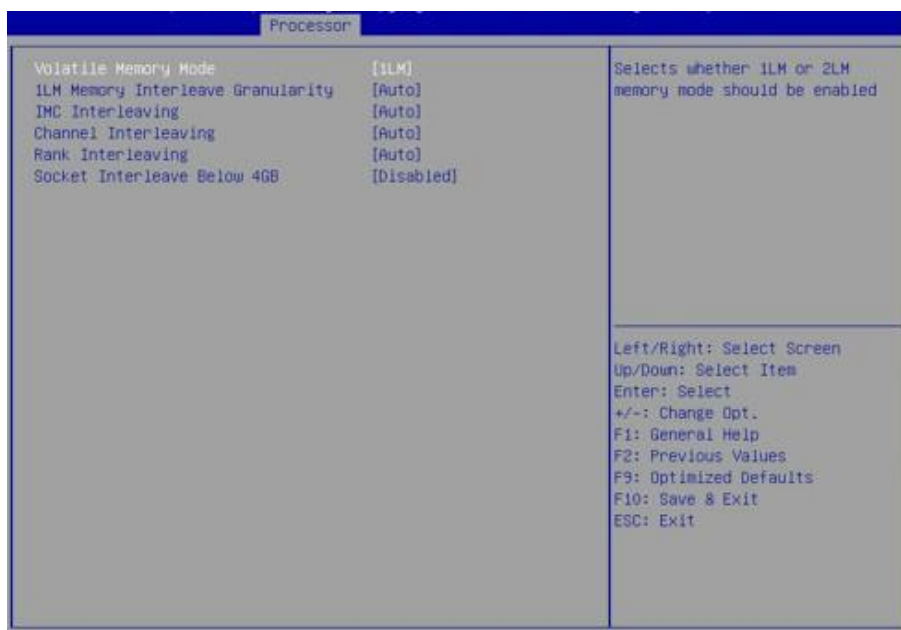
Memory RAS Configuration 界面是内存 RAS 特性相关选项设置。具体参数说明如表 8-29 所示，Memory RAS Configuration 界面如图 8-53 所示。

图 8-53 Memory RAS Configuration 界面



表 8-29 Memory RAS Configuration 界面说明表

界面参数	功能说明	默认值
Static Virtual Lockstep Mode	静态虚拟 Lockstep 模式开关设置，选项参数有： Enabled: 启用 Disabled: 关闭	Disabled
Mirror Mode	镜像模式设置，选项参数有： Disabled Mirror Mode ILM	Disabled

	Mirror Mode 2LM	
Mirror TAD0	镜像 TAD0 模式开关设置，选项参数有： Enabled: 启用 Disabled: 关闭	Disabled
Enable Partial Mirror	启用局部镜像模式，选项参数有： Disabled Partial Mirror mode 1LM Partial Mirror mode 2LM	Disabled
UEFI ARM Mirror	UEFI ARM 镜像模式开关设置，选项参数有： Enabled: 启用 Disabled: 关闭	Disabled
Memory Rank Sparing	内存 Rank 热备开关设置，选项参数有： Enabled: 启用 Disabled: 关闭 当设置成 Enabled 时，可选择内存热备方式。是以 Rank 为单位的内存通道内的备用，内存总容量依据热备方式的选择而变化，最大支持通道内的一半内存容量用来做热备。	Disabled
Correctable Error Threshold	可修正错误阈值设置	2
SDDC Plus One	SDDC+1 开关设置，选项参数有： Enabled: 启用 Disabled: 关闭	Disabled
ADDDC Sparing	ADDDC 热备开关设置，选项参数有： Enabled: 启用 Disabled: 关闭	Disabled
Set NGN Die Sparing	设置 NGN Die 热备开关设置，选项参数有： Enabled: 启用 Disabled: 关闭	Enabled
NGN Die Sparing Aggressiveness	NGN Die 热备积极性设置，选项值范围 0~255,0 表示没有热备的 Die。	128
Patrol Scrub	Patrol Scrub 开关设置，选项参数： Enabled: 启用	Enabled

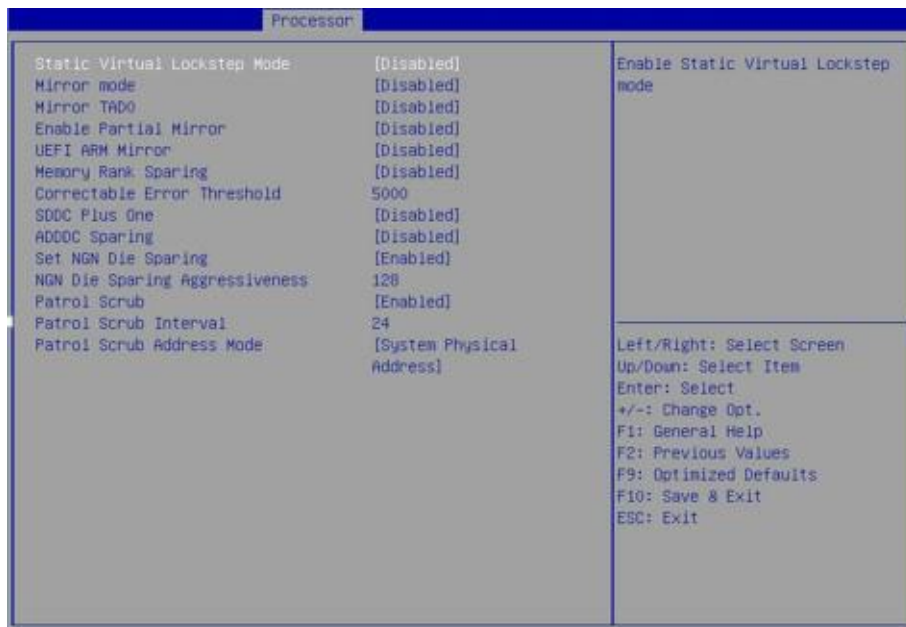

	Disabled: 关闭	
Patrol Scrub Interval	Patrol Scrub 间隔时间设置, 单位是小时, 范围是 0~24	24
Patrol Scrub Address Mode	Patrol Scrub 地址模式设置, 选项参数有: System Physical Address Reverse Address	System Physical Address

## 8.4.5 IIO Configuration

IIO Configuration 界面是对 PCIe 插槽进行配置。具体参数说明如表 8-30 所示, IIO Configuration 界面如图 8-54 所示。

图 8-54 IIO Configuration 界面



表 8-30 IIO Configuration 界面说明表

界面参数	功能说明	默认值
Socket N Configuration	Socket N 配置子菜单,用来设置 CPU0 的 PCIE 上设备的 Link speed 及 Max Payload Size, ASPM 等设置, 并显示当前 PCIE 端口的链接状态, 最大链接, 当前链接速率等。	—
Intel VT for Directed	Intel VT-d 技术相关设置子菜单, Intel VT-d 技	—

I/O (VT-d)	术开关设置。	
Intel VMD Technology	Intel VMD 技术相关设置子菜单，每个 CPU 的每个 PStack 上 VMD 的开关设置。	—
Intel AIC Retimer/AIC SSD Technology (Non-VMD)	Intel AIC Retimer/AIC SSD 技术相关设置子菜单，每个 CPU 的每个 PStack 上 AIC Retimer/AIC SSD 技术的开关设置。	—
PCIe Hot Plug	PCIe 热拔插开关设置，选项参数有： Enabled: 启用 Disabled: 关闭	Enabled
PCI-E ASPM Support (Global)	PCI-E ASPM 总开关设置，选项参数有： Disabled: 关闭 Per-Port: 每个 port 单独控制 L1 Only: 仅 L1	Disabled
PCIe Max Read Request Size	PCIe 最大读请求大小设置，选项参数有： Auto 128B 256B 512B 1024B 2048B 4096B	Auto

## 8.4.6 Advanced Power Management Configuration

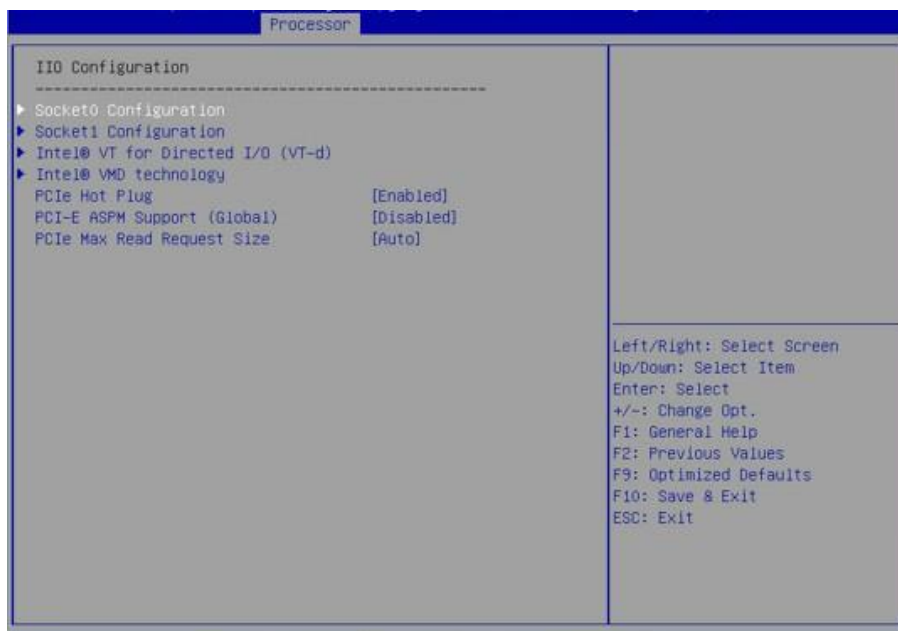
Advanced Power Management Configuration 界面是 CPU 电源管理相关选项设置，具体参数说明如表 8-31 所示，Advanced Power Management Configuration 界面如图 8-55 所示。

**图 8-55 Advanced Power Management Configuration 界面**



表 8-31 Advanced Power Management Configuration 界面说明表

界面参数	功能说明
CPU P State Control	CPU P 状态控制设置子菜单
Hardware PM State Control	硬件电源管理状态控制子菜单
CPU C State Control	CPU C 状态控制设置子菜单
Package C State Control	Package C 状态控制子菜单
CPU-Advanced PM Tuning	CPU 性能和节能调整子菜单
Socket RAPL Configuration	Socket RAPL 配置子菜单

#### 8.4.6.1 CPU P State Control

CPU P State Control 界面是 CPU P 状态相关选项设置，具体参数说明如表 8-32 所示，CPU P State Control 界面如图 8-56 所示。

图 8-56 CPU P State Control 界面



表 8-32 CPU P State Control 界面说明表

界面参数	功能说明	默认值
Uncore Freq Scaling (UFS)	Uncore 频率扩展设置，选项参数有： Enabled Disabled(Min Frequency) Disabled(MAX Frequency) Custom	Enabled
Uncore Frequency	Uncore 频率设置，设置范围 1300-2300，当 Uncore Freq Scaling (UFS) 为 Custom 选项时显示。	1300
SpeedStep(Pstates)	智能调频开关设置，选项参数有： Enabled: 启用 Disabled: 关闭	Enabled
Turbo Mode	动态加速开关设置，选项参数有： Enabled: 启用 Disabled: 关闭	Enabled

## 8.4.6.2 Hardware PM State Control

Hardware PM State Control 界面是硬件 PM 状态相关选项设置，具体参数说明如表 8-33 所示，Hardware PM State Control 界面如图 8-57 所示。

图 8-57 Hardware PM State Control 界面



表 8-33 Hardware PM State Control 界面说明表

界面参数	功能说明	默认值
Hardware P-States	硬件选择 P-States 状态是否 OS 主动设置，根据实际测试决定默认值。选项参数有： Disabled: 硬件选择 P-States 基于传统 OS 请求 Native Mode: 硬件选择 P-State 基于传统 OS 引导 Out of Band Mode: 硬件自动选择，不需要 OS 引导 Native Mode with No Legacy Support	Native Mode
EPP Enable	EPP 使能设置，选项参数有： Enabled: 启用 Disabled: 关闭	Enabled

### 8.4.6.3 CPU C State Control

CPU C State Control 界面是 CPU C 状态相关选项设置，用来控制 CPU 在空闲状态下的电源消耗。具体参数说明如表 8-34 所示，CPU C State Control 界面如图 8-58 所示。

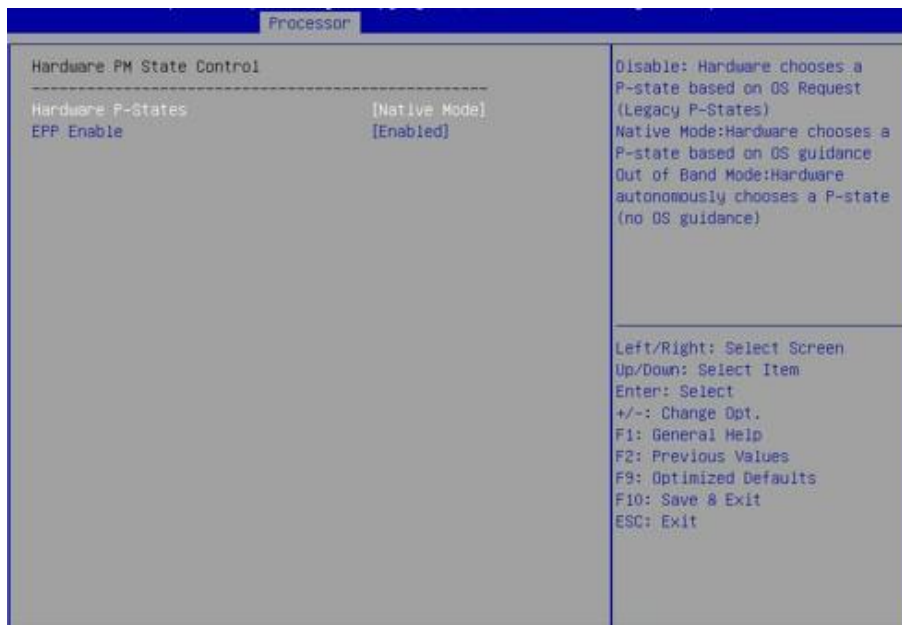
图 8-58 CPU C State Control 界面



表 8-34 CPU C State Control 界面说明表

界面参数	功能说明	默认值
Monitor/Mwait Support	Monitor/Mwait 支持开关设置，选项参数有： Enabled: 启用 Disabled: 关闭	Disabled
Autonomous Core C-State	自主核 C 状态开关设置，选项参数有： Enabled: 启用 Disabled: 关闭	Disabled
CPU C6 report	向 OS 报告 C6 状态开关设置，选项参数有： Enabled: 启用 Disabled: 关闭	Disabled
Enhanced Halt State (C1E)	C1E 开关设置，选项参数有： Enabled: 启用	Disabled

	Disabled: 关闭	
--	--------------	--

#### 8.4.6.4 Package C State Control

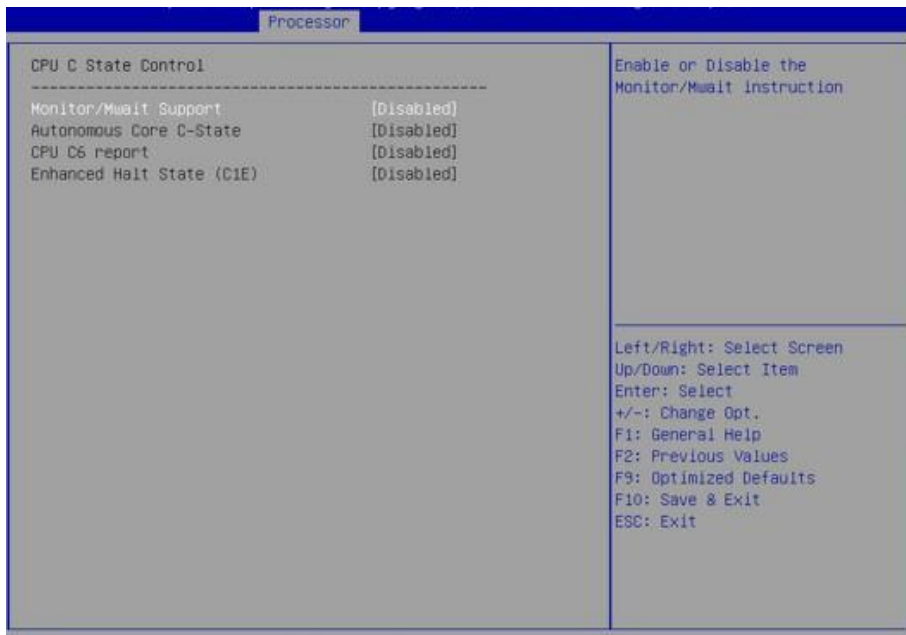
Package C State Control 界面是 Package C 状态相关选项设置，具体参数说明如表 8-35 所示，Package C State Control 界面如图 8-59 所示。

图 8-59 Package C State Control 界面



表 8-35 Package C State Control 界面说明表

界面参数	功能说明	默认值
Package C State	Package C 状态设置，选项参数有： C0/C1 state C2 state C6(non Retention) state C6(Retention) state No Limit	C0/C1 state

#### 8.4.6.5 CPU-Advanced PM Tuning

CPU-Advanced PM Tuning 界面是 CPU 节能性能相关选项设置，下设 Energy Perf BIAS 菜单。具体参数说明如表 8-36 所示，Energy Perf BIAS 界面如图 8-60 所示。

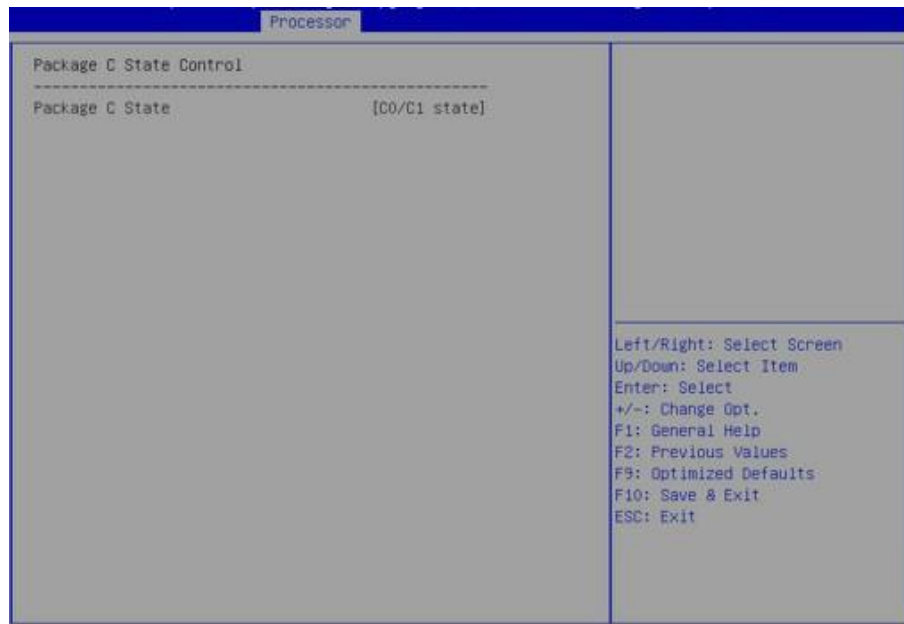

图 8-60 Energy Perf BIAS 界面



表 8-36 Energy Perf BIAS 界面说明表

界面参数	功能说明	默认值
Power Performance Tuning	节能性能调整设置，选项参数有： OS Controls EPB：OS 控制节能性能调整 BIOS Controls EPB：BIOS 控制节能性能调整	OS Controls EPB
ENERGY_PERF_BIAS_CFG Mode	节能性能管理设置，选项参数为： Performance(性能) Balanced Performance(平衡性能) Balanced Power(平衡节能) Power(节能) 当 Power Performance Tuning 设为 BIOS Controls EPB 时，该项可设。	Performance
Workload Configuration	对工作负载特性优化设置，选项参数有：	

	UMA NUMA	
--	-------------	--

## 8.5 Sever Mgmt

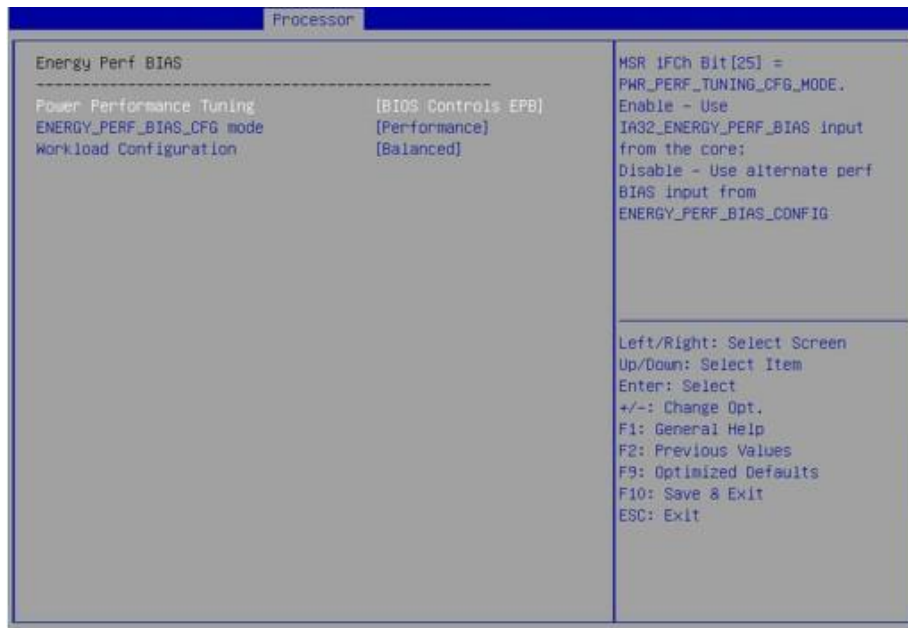
Server Mgmt 界面是 DP100G5 管理相关选项设置，包含看门狗、BMC 网络设置、BMC 用户设置，系统健康信息等。具体参数说明如表 8-37 所示，Server Mgmt 界面如图 8-61 所示。

图 8-61 Server Mgmt 界面



表 8-37 Server Mgmt 界面说明表

界面参数	功能说明	默认值
BMC Self Test Status	BMC 自检状态	—
BMC Firmware Version	当前主板 BMC 固件版本号	—
FRB-2 Timer	FRB-2 时钟开关设置，选项参数有： Enabled: 启用 Disabled: 关闭	Enabled
FRB-2 Timer timeout	FRB-2 时钟超时时间设置，选项参数有： 3 minutes 4 minutes 5 minutes	6 minutes

	6 minutes	
FRB-2 Timer policy	FRB-2 时钟超时后的策略设置,选项参数有: Do Nothing Reset Power Down Power Cycle	Power Cycle
OS Watchdog Timer	OS 看门狗时钟开关设置, 选项参数有: Enabled: 启用 Disabled: 关闭	Disabled
OS Wtd Timer timeout	OS 看门狗时钟超时时间设置, 选项参数有: 5 minutes 10 minutes 15 minutes 20 minutes	10 minutes
OS Wtd Timer policy	OS 看门狗时钟超时后的策略设置, 选项参数有: Do Nothing Reset Power Down Power Cycle	Reset
BMC network configuration	BMC 网络配置子菜单	—
BMC User Settings	BMC 用户设置子菜单	—
VLAN Configuration	VLAN 配置子菜单	—
View FRU information	查看 FRU 信息子菜单	—

## 8.5.1 BMC network configuration

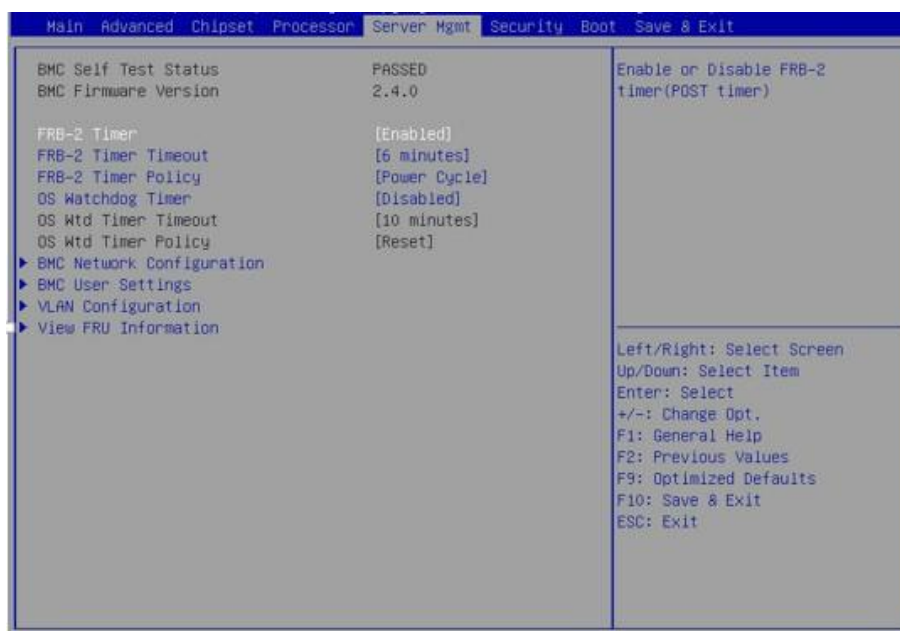
BMC network configuration 界面是通过 BIOS 对 BMC 管理网络进行配置。具体参数说明如表 8-38 所示, BMC network configuration 界面如图 8-62 所示。

图 8-62 BMC network configuration 界面



表 8-38 BMC network configuration 界面说明表

界面参数	功能说明	默认值
Sharelink Network	BMC Sharelink 网络开关设置，可实现设置成功后立即生效	Enabled
BMC IPv4 Network Configuration	BMC IPv4 网络参数设置	—
BMC IPv6 Network Configuration	BMC IPv6 网络参数设置	—

### 8.5.1.1 BMC IPv4 Network Configuration

BMC IPv4 Network Configuration 界面是通过 BIOS 对 BMC IPv4 管理网络进行配置。具体参数说明如表 8-39 所示，BMC IPv4 Network Configuration 界面如图 8-63 所示。

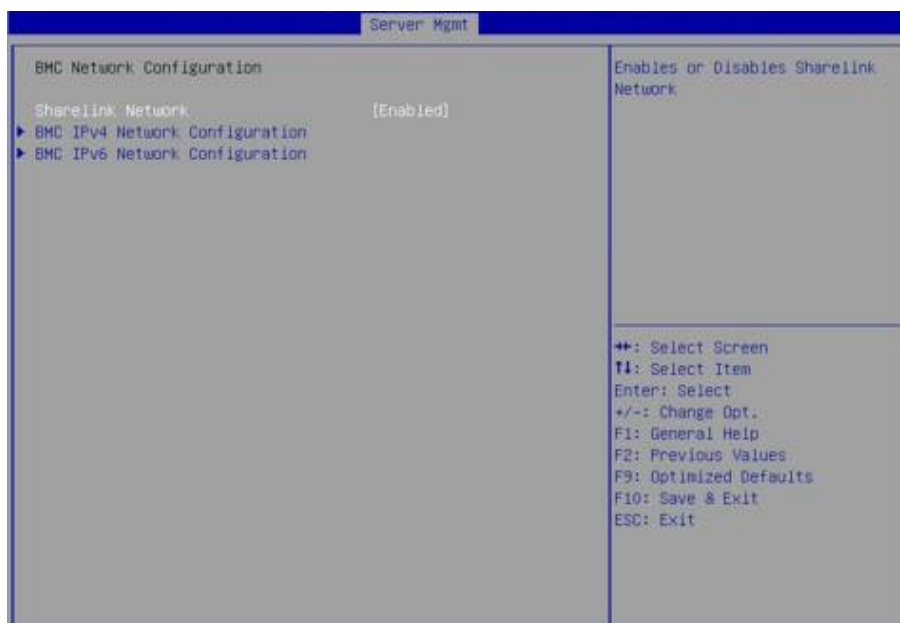
图 8-63 BMC IPv4 Network C4onfiguration 界面



表 8-39 BMC IPv4 Network Configuration 界面说明表

界面参数	功能说明	默认值
Get BMC Sharelink/Dedicated Parameters	获取 BMC 管理网口参数的方式设置，选项参数有： Do Nothing：不做任何操作 Auto：自动获取当前 BMC 网络设置 Manual：手动设置 BMC 网络	Do Nothing
Configuration Address Source	配置 BMC 网络状态，选项参数有： Unspecified：将不修改 BMC 网络参数 Static：静态 DynamicBmcDhcp(动态获取 BMC 网络参数 参数设置成功后立即生效。	Unspecified
Current Configuration Address	当前 BMC 配置地址状态	—
Station IP address	端口的 IP 地址	—
Subnet mask	子网掩码	—
Station MAC address	端口的 MAC 地址	—
Router IP address	路由器 IP 地址	—

### 8.5.1.2 BMC IPv6 Network Configuration

BMC IPv6 Network Configuration 界面是通过 BIOS 对 BMC IPv6 管理网络进行配置。具体参数说明如表 8-40 所示，BMC IPv6 Network Configuration 界面如图 8-64 所示。

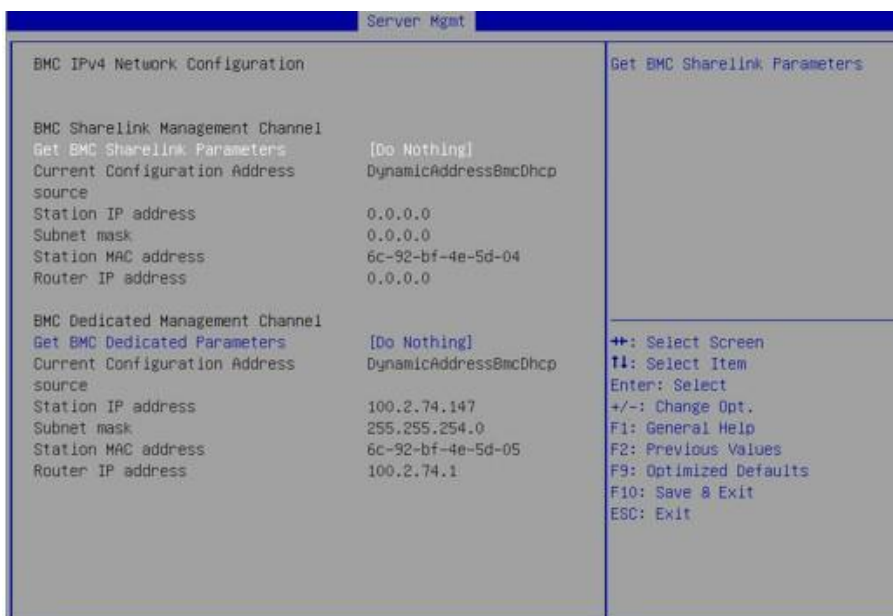
图 8-64 BMC IPv6 Network Configuration 界面



表 8-40 BMC IPv6 Network Configuration 界面说明表

界面参数	功能说明	默认值
Get BMC Sharelink/Dedicated Parameters	获取 BMC 管理网口参数的方式设置，选项参数有： Do Nothing：不做任何操作 Auto：自动获取当前 BMC 网络设置 Manual：手动设置 BMC 网络	Do Nothing
Configuration Address Source	配置 BMC 网络状态，选项参数有： Unspecified：将不修改 BMC 网络参数 Static：静态 DynamicBmcDhcp：动态获取 BMC 网络参数 参数设置成功后立即生效。	Unspecified
Current Configuration	当前 BMC 配置地址状态	—

Address		
Station IPv6 address	端口的 IPv6 地址	—
Prefix Length	Ipv6 前缀长度	—

## 8.5.2 BMC User Settings

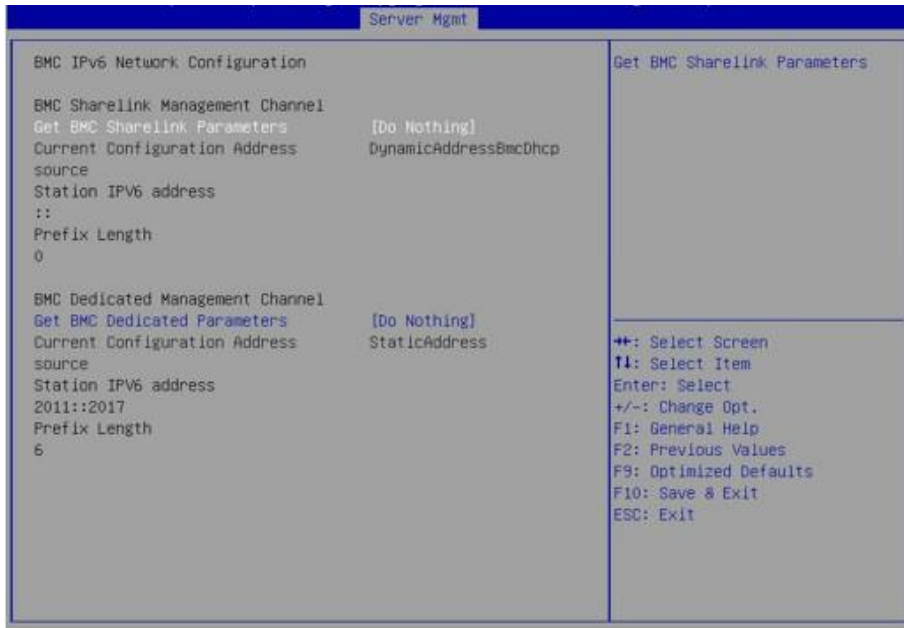
BMC User Settings 界面是通过 BIOS 对 BMC 用户进行配置。具体参数说明如表所示，BMC User Settings 界面如图 8-65 所示。

图 8-65 BMC User Settings 界面



表 8-41 BMC User Settings 界面说明表

界面参数	功能说明
Add User	增加用户子菜单
Delete User	删除用户子菜单
Change User Settings	修改用户设置子菜单

### 8.5.2.1 Add User 操作

Add User 界面是通过 BIOS 增加 BMC 用户，添加完成，将会立即生效，用户会被添加到 BMC 用户列表中。具体参数说明如表 8-42 所示，Add User 界面如图 8-66 所示。



图 8-66 Add User 界面



表 8-42 Add User 界面说明表

界面参数	功能说明	默认值
User Name	用户名称设置，最大支持 16 字符。	—
User Password	用户密码设置，密码字符必须包含大小写字母，特殊字符及数字，最少 8 个字符，最大 20 个字符。	—
Channel NO	BMC 通道设置，输入 1 或 8	—
User Privilege Limit	用户权限设置，选项参数有： Reserved Callback User Operator Administrator 设置成功后，会提示“Set User Access Command Passed”，BMC User 立即生效。	Reserved

## 说明：

新增用户启用，需要去 Change User settings 界面下，将 User 项设为【Enabled】启用，才能登录 BMC Web 界面。

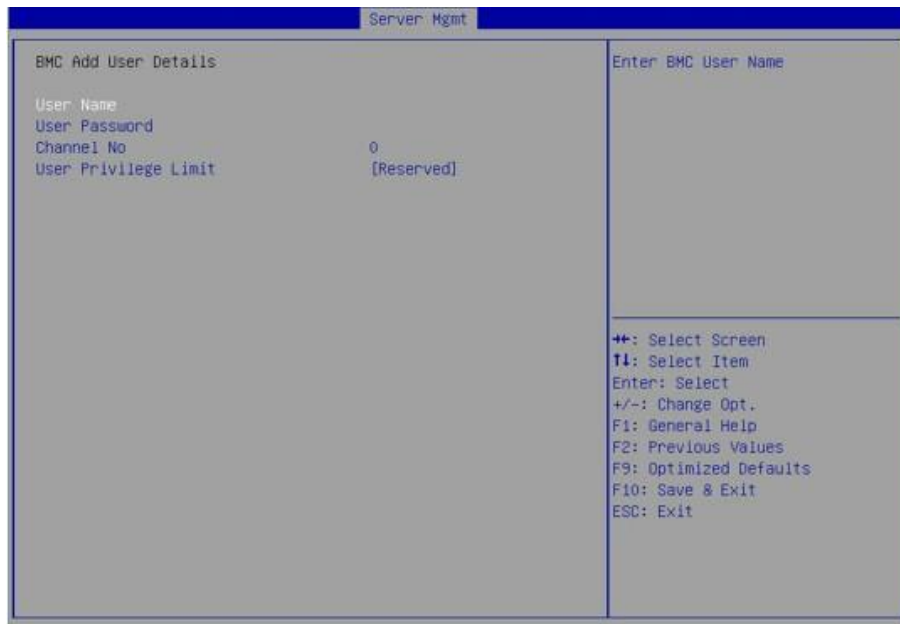
### 8.5.2.2 Delete User

Delete User 界面是通过 BIOS 删除 BMC 用户，删除成功后会立即生效，该用户将无法登陆 BMC Web 界面。具体参数说明如表 8-43 所示，Delete User 界面如图 8-67 所示。

图 8-67 Delete User 界面



表 8-43 Delete User 界面说明表

界面参数	功能说明
User Name	输入要删除用户名称
User Password	输入要删除用户密码，输入密码正确后，会弹出提示“User Deleted!!!”，删除成功的用户将立即在 BMC 中生效，该用户将无法再登录 BMC Web 界面。

### 8.5.2.3 Change User Settings

Change User Settings 界面是通过 BIOS 修改 BMC 用户设置。具体参数说明如表 8-44 所示，Change User Settings 界面如图 8-68 所示。

图 8-68 Change User Settings 界面



表 8-44 Change User Settings 界面说明表

界面参数	功能说明	默认值
User Name	输入要修改用户名称	—
User Password	输入要修改用户密码，只有名称和密码输入正确，下面选项才可以修改。	
User	用户权限开关设置，选项参数有： Enabled: 启用 Disabled: 关闭	Disabled
Change User Password	修改用户密码，输入密码字符必须包含大小写字母，特殊字符及数字，最少 8 个字符，最大 20 个字符。	—
Channel NO	BMC 通道设置，输入 1 或 8	0
User Privilege Limit	修改用户权限设置，选项参数有： Reserved Callback User Operator Administrator	Reserved

### 8.5.3 VLAN Configuration

VLAN Configuration 界面 BIOS 设置 BMC VLAN 网络参数。具体参数说明如表 8-45 所示，VLAN Configuration 界面如图 8-69 所示。

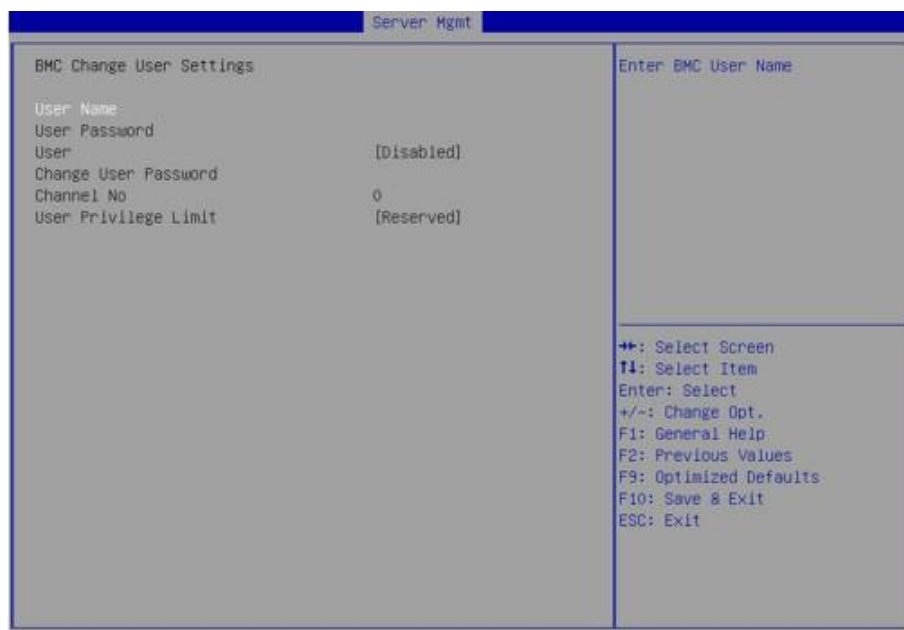
图 8-69 VLAN Configuration 界面



表 8-45 VLAN Configuration 界面说明表

界面参数	功能说明	默认值
Sharelink/Dedicated VLAN Control	BMC 共享口/专口的 VLAN 控制开关设置，选项参数有： Enabled: 启用 Disabled: 关闭 如果启用 VLAN，需要设置 VLAN ID 才能设置 VLAN 可用。	Disabled
Sharelink/Dedicated VLAN ID	BMC 共享口/专口的 VLAN ID 设置,范围 2~4094 设置完 VLAN ID 后，立即生效。	0
Sharelink/Dedicated VLAN Priority	BMC 共享口/专口的 VLAN 优先级设置，范围 1~7 设置完 VLAN Priority 后，立即生效。	0

## 8.5.4 View FRU information

View FRU information 显示 BIOS 读取的 BMC FRU 的信息，每次重启系统 BIOS 会和 BMC 交互，保持 FRU 信息的同步更新。具体参数说明如表 8-46 所示，

View FRU information 显示界面如图所示。

图 8-70 View FRU information 显示界面



表 8-46 View FRU information 界面说明表

界面参数	功能说明	默认值
System Manufacturer	系统厂商	—
System Product Name	系统产品名	—
System Product Part Number	系统 Part Number	—
System Version	系统版本	—
System Serial Number	系统序列号	—
Board Manufacturer	主板厂商	—
Board Product Name	主板产品名	—
Board Serial Number	主板序列号	—
Board Part Number	主板 Part Number	—
Chassis Manufacturer	机箱厂商	—
Chassis Product Name	机箱产品名	—
Chassis Serial Number	机箱序列号	—

## 8.6 Security

Security 界面是管理员及用户密码设置。具体参数说明如表 8-47 所示，Security 界面如图 8-71 所示。

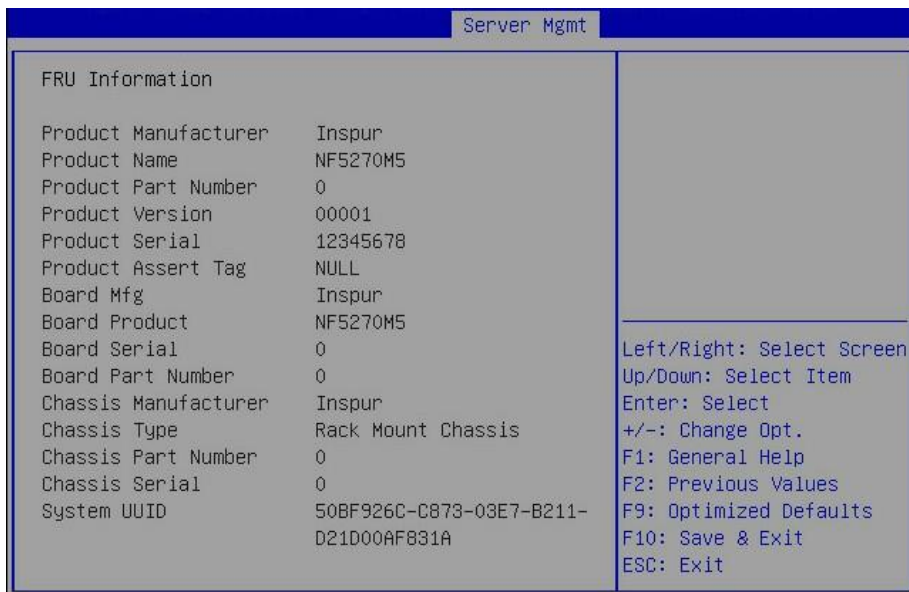
图 8-71 Security 界面



表 8-47 Security 界面说明表

界面参数	功能说明	默认值
Administrator Password	创建管理员密码，输入密码字符必须包含大小写字母，特殊字符及数字，最少 8 个字符，最大 20 个字符。	—
User Password	创建普通用户密码，输入密码字符必须包含大小写字母，特殊字符及数字，最少 8 个字符，最大 20 个字符。	—
Secure Boot	安全启动菜单	—

## 8.7 Boot

Boot 界面是相关启动项设置，含启动方式设置、启动顺序设置及启动过程设置等。

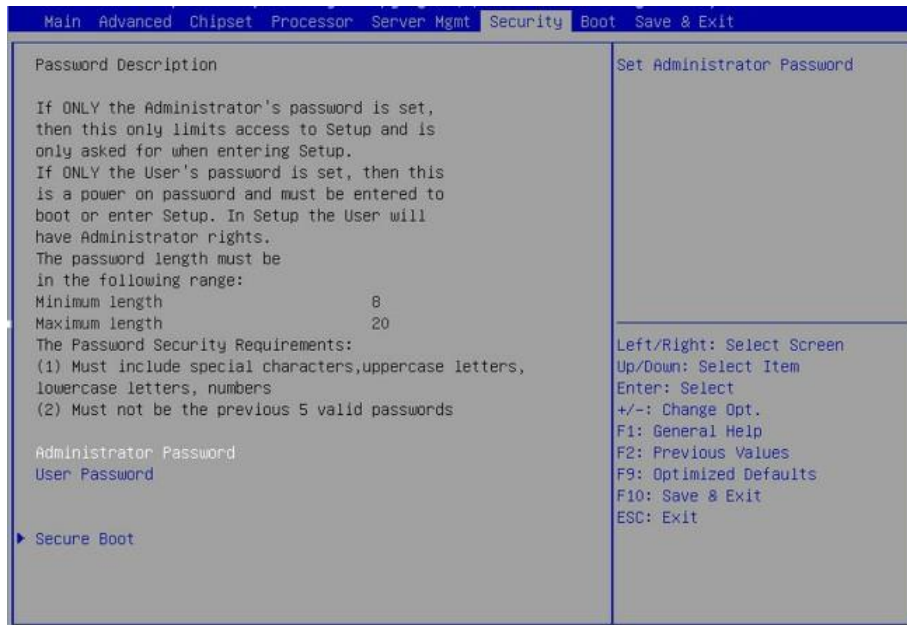
具体参数说明如表 8-48 所示，Boot 界面如图 8-72 所示。

图 8-72 Boot 界面



表 8-48 Boot 配置界面说明表

界面参数	功能说明	默认值
Setup Prompt Timeout	Setup 提示超时设置，设置等待 Setup 激活键的时间，最大值为 65535 秒。	1
Bootup NumLock State	开机启动过程中键盘 Numlock 指示灯状态开关设置，选项参数有： On: 开 Off: 关	Off
Boot Options Retry	设备轮询开关设置，选项参数有： Enabled: 启用 Disabled: 关闭	Enabled
Quiet Boot	安静模式启动开关设置，选项参数有： Enabled: 启用 Disabled: 关闭 设置为 Enabled，开机 Logo 显示为制造商设置的 Logo，设置 disabled，开机画面为文本模式 Post 界面。	Enabled
New Boot Option Policy	新增 UEFI 启动选项策略设置，选项参数有： Default	Place First

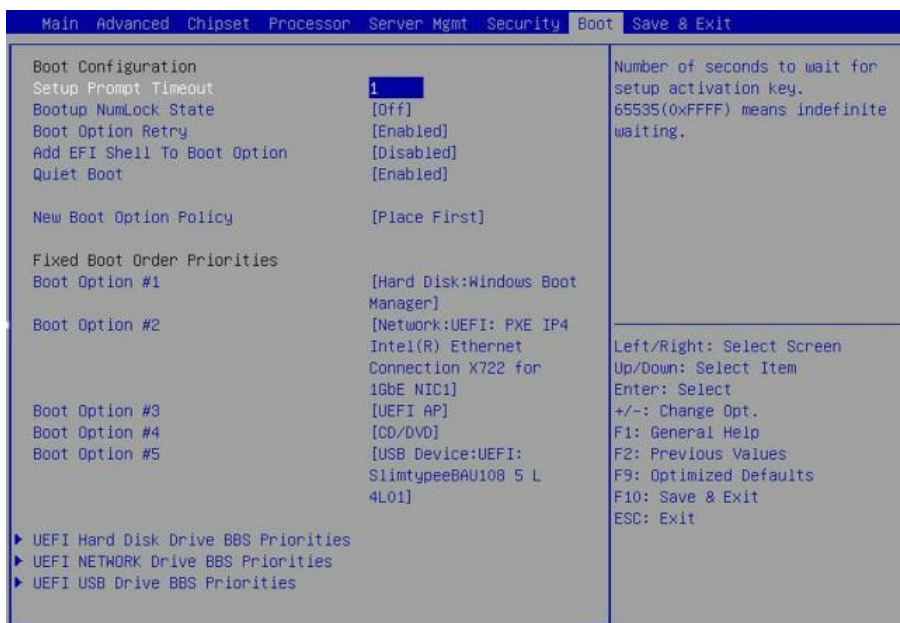

	Place First Place Last	
Fixed Boot Order Priorities Boot Option #X	启动项优先级设置	
XXXX Driver BBS Priorities	XXXX 设备 BBS 优先级设置	

## 8.8 Save&Exit

Save & Exit 界面是 BIOS 参数修改保存和退出相关选项设置。具体参数说明如表 8-49 所示，Save & Exit 界面如图所示。

图 8-73 Save & Exit 界面



表 8-49 Save & Exit 界面说明表

界面参数	功能说明
Save Changes and Exit	保存修改并退出
Discard Changes and Exit	放弃修改并退出
Save Changes and Reset	保存修改并且重启
Discard Changes and Reset	放弃修改并且重启
Save Changes	保存修改

Discard Changes	放弃修改
Restore Defaults	重载默认设置
Save as user Defaults	保存成用户默认设置
Restore user Defaults	重载用户默认配置
Boot Override	启动项重载，可以选择以下所列启动项启动

## 8.9 Firmware Update

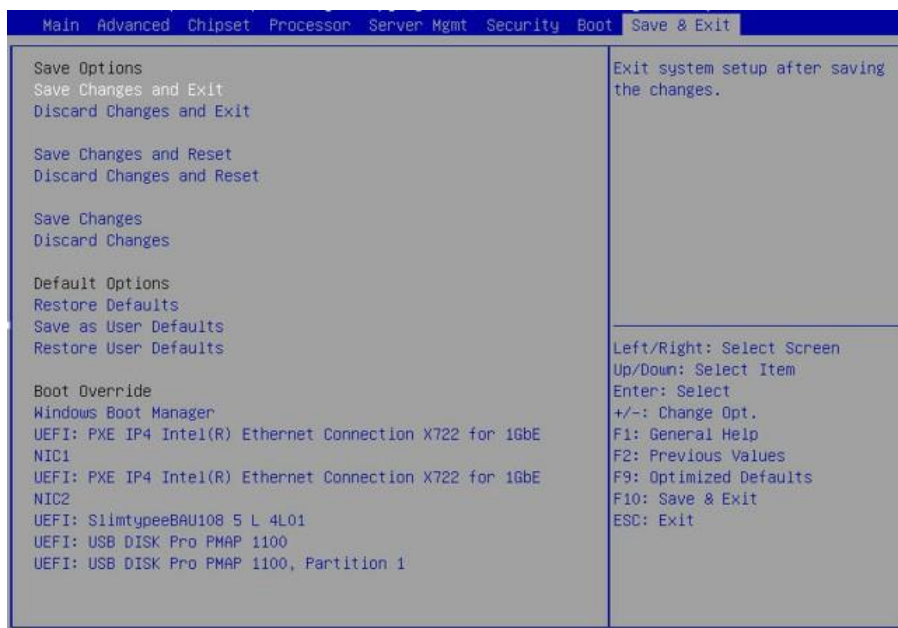
BIOS 升级版本，可以选择 UEFIshell 或 OS 下更新。

### 8.9.1 UEFI Shell 下升级 BIOS

1. 在系统启动过程中出现 Inspur Logo, 下方提示“Press <DEL> to SETUP or <TAB> to POST or <F11> to Boot Menu or <F12> to PXE Boot.” 按 F11 键启动 Boot Menu, 如图 8-74 所示, 通过上下键选择, 按 Enter 进入到 UEFI: Built-in EFI Shell。

图 8-74 启动 Boot Menu



2. 进入存放 AfuEfi64 包的存储盘, cd 到 AfuEfi64 文件夹, BIOS.bin 为待更新的 32M BIOS+ME 文件。如图 8-75 所示。

图 8-75 存储盘

```

fs0:\> cd afuefi64

fs0:\afuefi64> dir
Directory of: fs0:\afuefi64

    10/24/14  09:34a <DIR>          4,096  .
    10/24/14  09:34a <DIR>           0     ..
    04/14/15  09:56a             16,777,216  BIOS.bin
    02/02/15  02:58p             405,104    AfuEfix64.efi
                2 File(s)  17,182,320 bytes
                2 Dir(s)

```

3. 当 ME 部分无更新时，只升级 16M BIOS 命令：AfuEfix64.efi BIOS.bin /b /p /n /x /k /l，刷新过程如图 8-76 所示。更新完成后，建议先关机再开机。

图 8-76 命令升级刷新过程

```

FS1:\AfuEfix64\> AfuEfix64.efi BIOS.bin /B /P /N /X /K /L
+-----+
|              AMI Firmware Update Utility v5.09.01.1317              |
|      Copyright (C)2017 American Megatrends Inc. All Rights Reserved.  |
+-----+
Reading flash ..... done
- ME Data Size checking . ok
Secure Flash enabled, recalculate ROM size with signature... Enable.
- FFS checksums ..... ok
- Check RomLayout ..... Ok.
Loading capsule to secure memory buffer ... done
Erasing Boot Block ..... done
Updating Boot Block ..... done
Verifying Boot Block ..... done
Erasing Main Block ..... done
Updating Main Block ..... done
Verifying Main Block ..... done
Erasing NVRAM Block ..... done
Updating NVRAM Block ..... done
Verifying NVRAM Block ..... done
Erasing NCB Block ..... done
Updating NCB Block ..... done
Verifying NCB Block ..... done
Erasing RomHole Block ..... done
Updating RomHole Block ..... done
Verifying RomHole Block ..... done

```

4. 当 ME 部分有更新时，升级 32M ME+BIOS 命令：AfuEfix64.efi BIOS.bin /b /p /n /x /k /l /me，刷新过程如图 8-77 所示。

参数说明：

- /B Program Boot Block
- /P Program main bios image
- /N Program NVRAM
- /X Do not check ROM ID

- /K Program all non-critical blocks
- /L Program all ROM Holes
- /ME Program ME Entire Firmware Block.

图 8-77 命令升级刷新过程

```
FS1:\AfuEfi64\> AfuEfi64.efi BIOS.bin /B /P /N /X /K /L /ME
-----
|           AMI Firmware Update Utility v5.09.01.1317           |
|           Copyright (C)2017 American Megatrends Inc. All Rights Reserved.           |
|-----|
Reading flash ..... done
- ME Data Size checking . ok
Secure Flash enabled, recalculate ROM size with signature... Enable.
- FFS checksums ..... ok
- Check RomLayout ..... Ok.
Loading capsule to secure memory buffer ... done
Erasing Boot Block ..... done
Updating Boot Block ..... done
Verifying Boot Block ..... done
Erasing Main Block ..... done
Updating Main Block ..... done
Verifying Main Block ..... done
Erasing NVRAM Block ..... done
Updating NVRAM Block ..... done
Verifying NVRAM Block ..... done
Erasing NCB Block ..... done
Updating NCB Block ..... done
Verifying NCB Block ..... done
Erasing RomHole Block ..... done
Updating RomHole Block ..... done
Verifying RomHole Block ..... done
- Update success for FDR
- Update success for GBER |
- Update success for DER. |
- Update success for GBEA... |
- PTT is locked, skip updating.
- Successful Update Recovery Loader to OPRx!!
- Successful Update MFSB!!
- Successful Update FTPR!!
- Successful Update MFS, IVB1 and IVB2!!
- Successful Update FLOG and UTOK!!
- ME Entire Image update success !!
WARNING : System must power-off to have the changes take effect!
```

说明:

更新完成后, 请关机断开电源, 确认主板上没有余电后, 再上电开机。

## 8.9.2 Linux 系统下升级 BIOS

Linux OS 使用 `afulnx` 工具来升级 BIOS, `afulnx` 工具有 32 位和 64 位之分, 以 Linux 64bit OS 为例, 使用 `afulnx_64` 工具, 进入 `afulnx_64` 工具所在目录下, 同时将相应的 BIOS 的 `bin` 文件放入该文件夹中。

当 ME 部分无改动时, 只升级 BIOS 部分, 执行命令: `./afulnx_64 BIOS.bin /b /p /n /x /k /l`, 如图 8-78 所示。

图 8-78 命令升级刷新过程

```

[root@localhost afulnx1]# ./afulnx_64 BIOS.bin /B /P /X /N /X /K /L
-----+-----
|                               |                               |
|          AMI Firmware Update Utility v5.09.01.1319          |
|          Copyright (C)2017 American Megatrends Inc. All Rights Reserved.          |
|                               |                               |
|-----+-----|
Reading flash ..... done
- ME Data Size checking . ok
Secure Flash enabled, recalculate ROM size with signature... Enable.
- FFS checksums ..... ok
Loading capsule to secure memory buffer ... done
Erasing Boot Block ..... done
Updating Boot Block ..... done
Verifying Boot Block ..... done
Erasing Main Block ..... done
Updating Main Block ..... done
Verifying Main Block ..... done
Erasing NURAM Block ..... done
Updating NURAM Block ..... done
Verifying NURAM Block ..... done
Erasing NCB Block ..... done
Updating NCB Block ..... done
Verifying NCB Block ..... done
Erasing RomHole Block ..... done
Updating RomHole Block ..... done
Verifying RomHole Block ..... done

```

当 ME 部分有改动时，需要同时更新 BIOS 版本及 ME，执行命令：./afulnx\_64 BIOS.bin /b /p /n /x /k /l /me，BIOS.bin—待更新 BIOS 的 bin 文件，如图 8-79 所示。

图 8-79 更新 BIOS 版本及 ME

```

[root@localhost afulnx1]# ./afulnx_64 BIOS.bin /B /P /X /N /X /K /L /ME
-----+-----
|                               |                               |
|          AMI Firmware Update Utility v5.09.01.1319          |
|          Copyright (C)2017 American Megatrends Inc. All Rights Reserved.          |
|                               |                               |
|-----+-----|
Reading flash ..... done
- ME Data Size checking . ok
Secure Flash enabled, recalculate ROM size with signature... Enable.
- FFS checksums ..... ok
Loading capsule to secure memory buffer ... done
Erasing Boot Block ..... done
Updating Boot Block ..... done
Verifying Boot Block ..... done
Erasing Main Block ..... done
Updating Main Block ..... done
Verifying Main Block ..... done
Erasing NURAM Block ..... done
Updating NURAM Block ..... done
Verifying NURAM Block ..... done
Erasing NCB Block ..... done
Updating NCB Block ..... done
Verifying NCB Block ..... done
Erasing RomHole Block ..... done
Updating RomHole Block ..... done
Verifying RomHole Block ..... done
- Update success for FDR
- Update success for GBER
- Update success for DER
- Update success for GBEA...
- PTT is locked, skip updating.
- Update success for MER.
WARNING : System must power-off to have the changes take effect!

```

说明：

1. Linux 系统要在 root 下运行 afulnx\_64 工具。
2. 更新 BIOS+ME 完成后，请关机断开电源，确认主板上没有余电后，再上电开机。

# 9 BMC 设置

## 9.1 简介

介绍管理软件遵循的的规范和主要功能。

浪潮 DP1000G5 管理软件是实现 DP1000G5 管理的控制单元，兼容 DP1000G5 业界管理标准 IPMI2.0 规范。

主要实现以下功能：

- 远程控制  
通过 KVM(Keyboard Video and Mouse)、SOL(Serial Over Lan)、虚拟媒体等功能实现 DP1000G5 的控制。  
**说明：**SOL 功能必须通过 IPMITool 等第三方工具实现。
- 告警管理  
实时上报告警信息，并根据信息进行相应处理。
- 状态监测  
实时监测各监测单元的各种运行状态。
- 设备信息管理  
提供设备版本信息、型号与资产信息功能。
- 散热控制  
能够根据环境温度与工作负荷动态调节风扇转速。
- 支持 IPMITool 工具管理  
支持 IPMITool 工具发送的命令操作，您可以自行下载 IPMITool 工具。  
**说明：**IPMITool 工具下载网址：<http://ipmitool.sourceforge.net/manpage.html>
- 支持 WEB 界面管理  
提供友好可视化界面管理，您可以通过简单的界面点击快速完成设置和查询任务。
- 支持账号集中管理  
支持将账号集中存储在 Active DirectoryDP1000G5，将认证过程定向到 DP1000G5，实现域账号登陆管理系统。

## 9.2 功能模块

介绍浪潮 DP1000G5 管理系统模块组成及各个模块的功能。

### 9.2.1 模块组成

浪潮 DP1000G5 管理系统主要由 IPMI 模块、命令行模块、WEB 模块、KVM Over IP、虚拟媒体等组成。

- 命令模块实现对 IPMI 模块的调用。用户通过命令行实现对 IPMI 模块的操作。
- WEB 模块通过调用 IPMI 的命令以可视化界面的形式实现对 DP1000G5 的日常管理，并且 WEB 模块集成了 KVM 和虚拟媒体的功能。

### 9.2.2 IPMI 模块介绍

IPMI 模块是按照 IPMI2.0 标准实现对 DP1000G5 系统管理功能。

IPMI 模块实现的功能有：

- 系统的实时监控  
在检测到故障的情况下可实现告警的上报、告警的指示。
- 系统的远程控制  
能通过命令行和 Web 实现远程上下电、复位业务系统等管理需求。

### 9.2.3 命令行功能介绍

命令行模块包含网络、传感器、风扇、用户管理、系统、DP1000G5 等查询和设置命令。

### 9.2.4 远程控制模块介绍

远程控制模块包括：

- **KVM Over IP:** 是指用户在客户端利用本地的视频、键盘、鼠标对远程的设备进行监视和控制，达到实时操作异地设备的管理方式。



- **虚拟媒体:** 通过网络在 DP1000G5 上以虚拟光盘驱动器和软盘驱动器的形式提供对本地媒体（光盘驱动器、软盘驱动器或光/软盘的镜像文件）的远程访问方式。

使用远程控制功能，客户端需具备相应版本的浏览器和 Java 运行环境。

**说明:**

如果 Java 运行环境不符合要求，可登陆 <http://www.oracle.com/technetwork/java/javase/downloads/index.html> 下载。

## 9.3 Web 界面介绍

关于本章

介绍管理系统的 Web 界面以及登录 Web 界面的操作步骤。

- **登录 Web 界面**  
介绍登录 Web 界面的方法。
- **Web 界面简介**  
介绍 Web 界面的布局。

### 9.3.1 登录 Web 界面

介绍登录 Web 界面的方法。

本指南以 Windows 操作系统 Firefox 浏览器为例介绍登录 Web 管理界面的操作步骤。



**注意**

通过 Web 进行界面操作，最多只能有 20 个用户同时登录。

步骤 1: 确保客户端和 DP1000G5 的管理网口网络连通。

步骤 2: 打开浏览器，并在地址栏中输入“ipaddress”（其中 ipaddress 为管理网口的 IP 地址）（默认登录方式为 https，需要做安全运行配置）。

步骤 3: 弹出登录界面，如图 9-1、图 9-2 所示，在该界面中：

1. 输入用户名和密码

**说明:** 系统提供一个管理员用户组的缺省用户“admin”，缺省密码为“admin”。

2. 单击“登录”，即可进入管理界面。

图 9-1 打开浏览器





图 9-2 登录



## 9.3.2 Web 界面简介

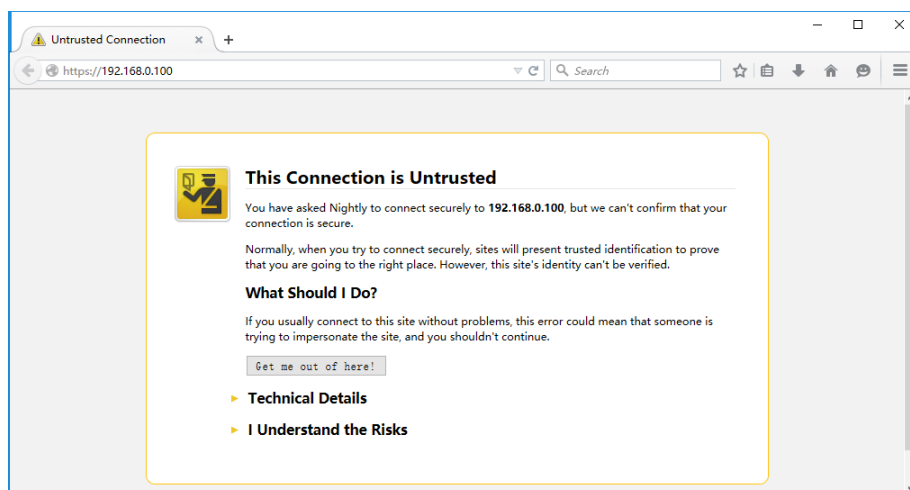
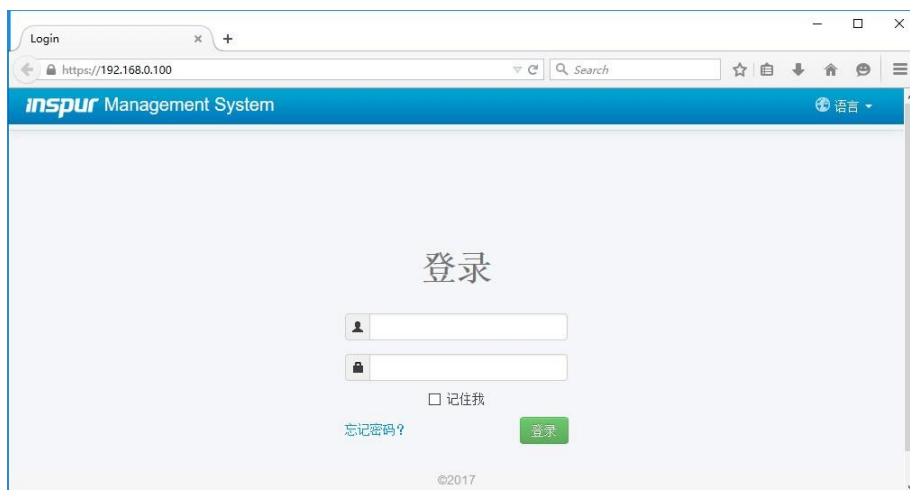

Web 界面通过可视化、友好的界面来帮助用户完成 DP1000G5 管理，Web 界面配有联机帮助，在任何界面都可以通过单击  按钮来查询该界面的说明和操作指导。

Web 界面分为以下几个部分，如图 9-3 所示。

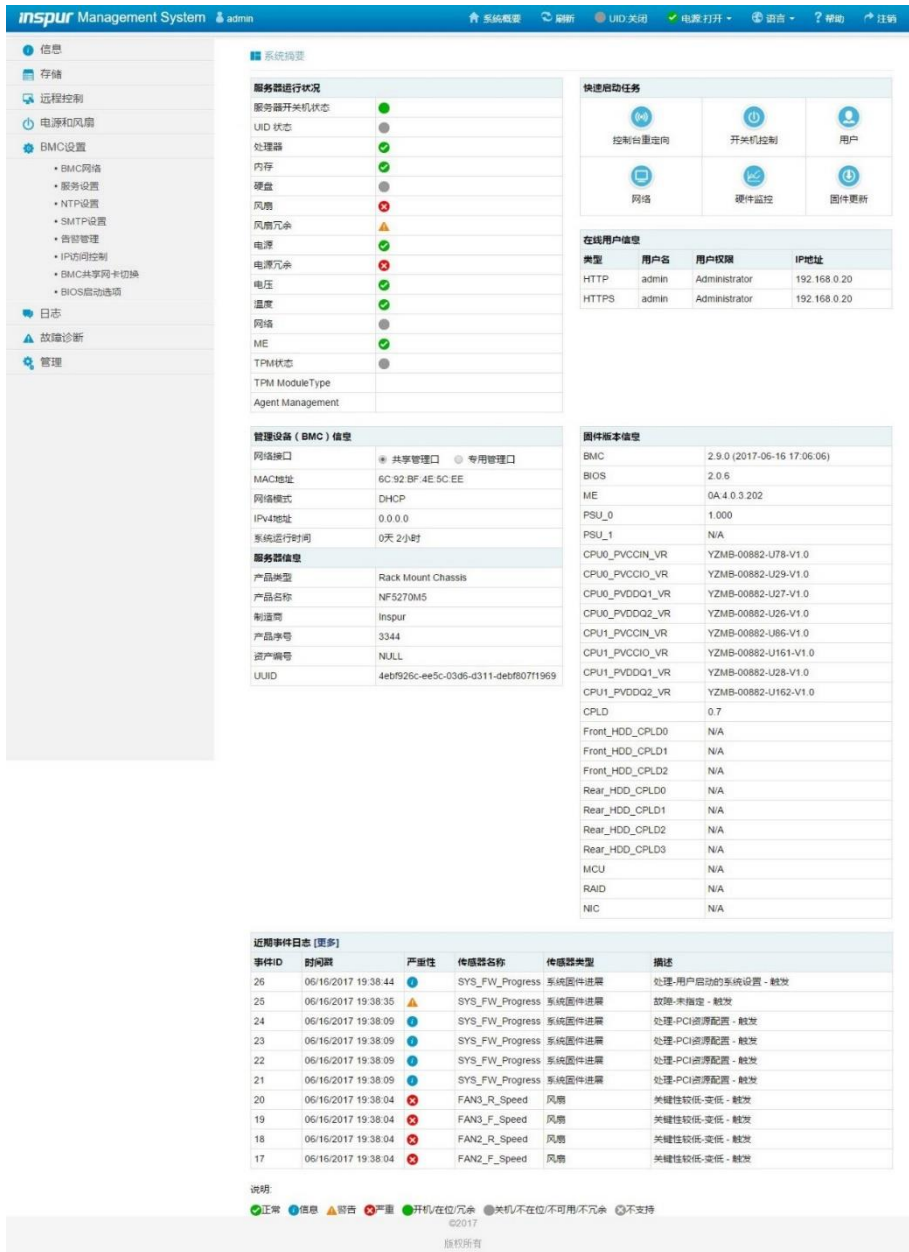
图 9-3 Web 界面



- 界面左上角，表示 Web 界面的名称。
- 界面右上角各按钮含义：
  - 系统摘要 点击系统摘要按钮，返回系统摘要页面。
  - 刷新 点击刷新按钮，进行页面刷新。
  - UID:关闭 点击 UID 按钮，进行 UID 灯的开关。
  - 电源:打开 点击电源按钮，进行 DP1000G5 的开关机控制。
  - 语言 点击语言按钮，进行语言切换，支持中文和英文。

-  帮助 点击帮助按钮可查询对应页面的帮助信息。
-  注销 点击注销按钮，返回登录界面。
- 界面的左侧是导航树，通过导航树的节点，可选择不同的功能界面。Web 界面可实现的功能有，查看总体概况、查看系统信息、远程控制、电源管理、查询事件和日志、实时监控、诊断与定位、系统维护、系统配置等功能。各功能详细介绍，请参考下面章节。
- 界面的右侧是详细操作界面。

### 9.3.3 总体概况

点击系统摘要，打开“系统摘要”界面，如图 9-4 所示。

图 9-4 系统摘要界面

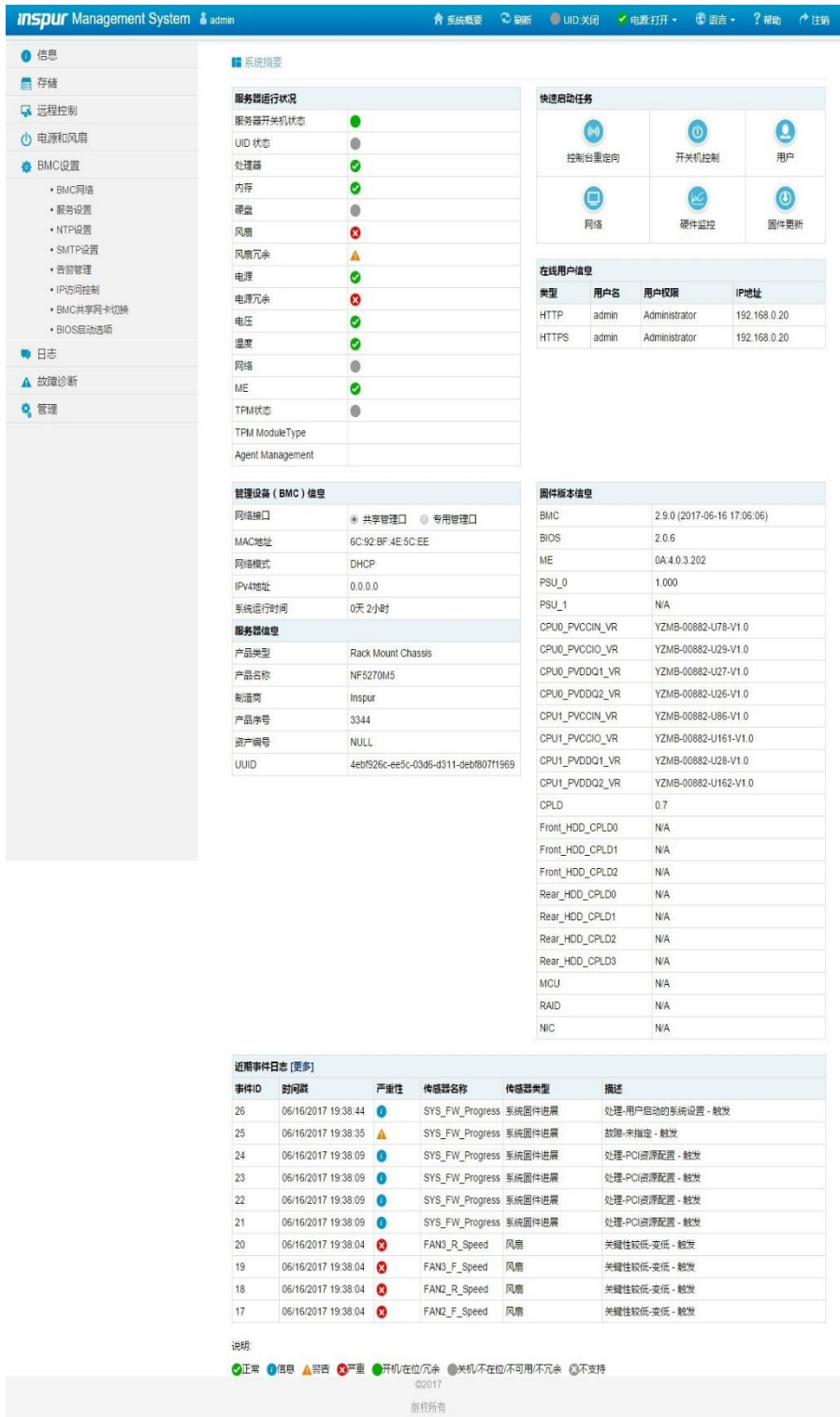

## 9.3.4 信息

在导航树上选择“信息”，包含“系统信息”、“BIOS 选项”、“历史记录”几个页面，如图 9-5、图 9-6、图 9-7 所示。

- 系统信息：显示系统的配置信息，包括 CPU、内存、PCIE 设备、网卡、电源、风扇信息和温度、电压信息。
- BIOS 选项：显示关键的 BIOS Setup 选项信息。
- 历史记录：显示 DP1000G5 功耗和进风温度的历史数据。

图 9-5 系统信息

处理端									
内存		设备清单	网络	硬盘	电源	风扇	温度	电压	
No.	型号	状态	速率(MHz)	核数	TDP	一级缓存(KB)	二级缓存(KB)	三级缓存(KB)	
CPU0	Intel(R) Xeon(R) Platinum 8176 CPU @ 2.10GHz	●	2100	28/28	165	64	1024	39424	
CPU1	N/A	●	0	0/0	0	0	0	0	

说明：  
 ● 在位 ● 不在位 ● 正常 ▲ 警告 ✖ 严重

图 9-6 BIOS 选项

BIOS选项	
Advanced	
Setup选项	Setup选项值
COM0 Console Redirection	Enable
Above 4G Decoding	Enable

图 9-7 历史记录

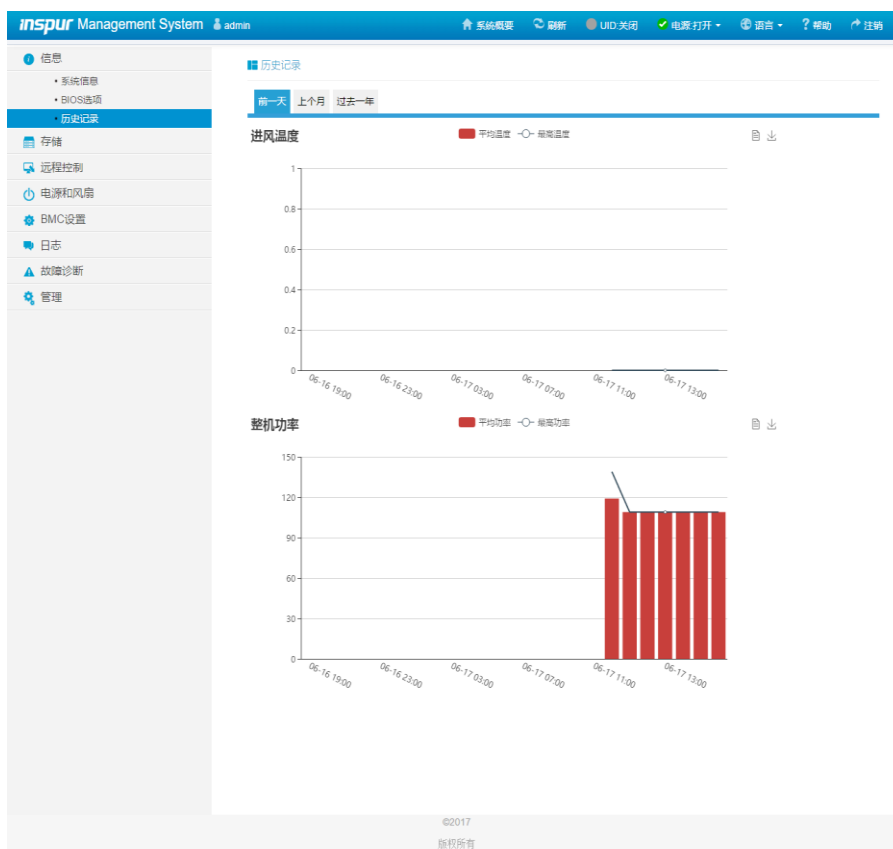

## 9.4 存储

在导航树上选择“存储”，打开存储界面。存储界面包含控制器、物理磁盘、逻辑磁盘等信息，如图 9-8 所示。



图 9-8 存储界面

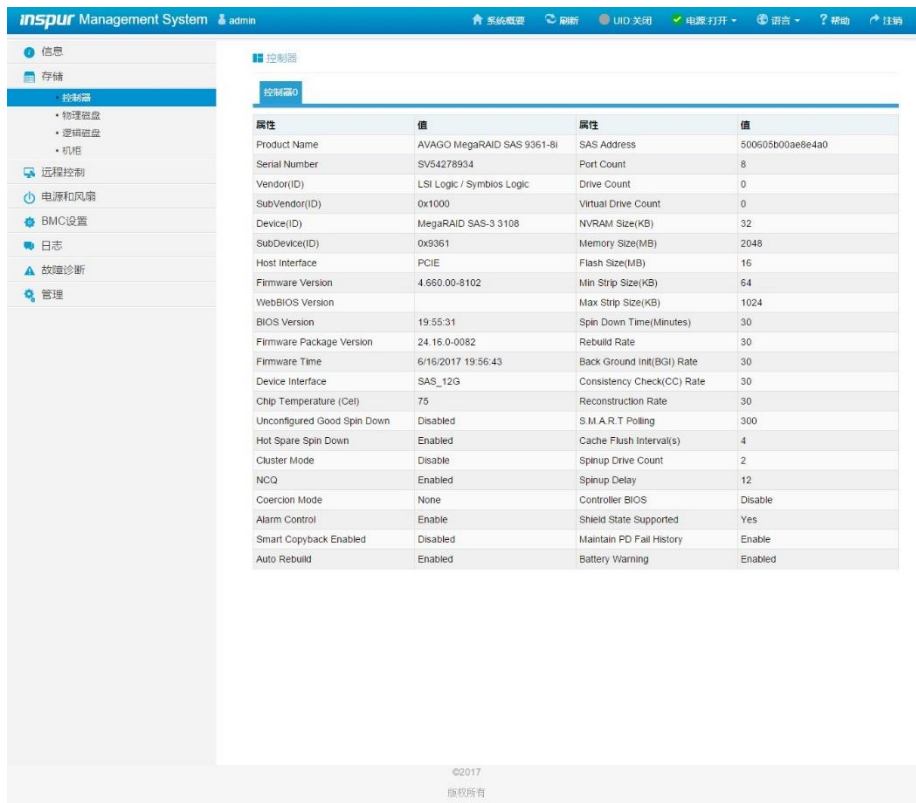

## 9.5 远程控制

在导航树上选择“远程控制”，打开远程控制界面，远程控制界面包含“控制台重定向（KVM）”、DP1000G5 定位、远程会话设置、虚拟介质设置、鼠标模式设置等界面，如图 9-9、图 9-10、图 9-11、图 9-12 所示。

- 控制台重定向（KVM）：弹出 KVM 控制台窗口，支持 Java KVM 和 HTML5 KVM。
- DP1000G5 定位：点亮/关闭定位灯。
- 远程会话设置：设置 KVM 会话加密、媒体加密、虚拟媒体连接方式。
- 虚拟介质设置：设置虚拟介质（软盘、光驱、硬盘等）数目。

图 9-9 控制台重定向（KVM）界面



图 9-10 DP100G5 定位界面

■ 服务器定位

服务器定位	
系统定位灯状态	<input checked="" type="radio"/>
亮灯时长	<input checked="" type="radio"/> 永久 <input type="radio"/> 10s <input type="radio"/> 20s <input type="radio"/> 60s <input type="radio"/> 其他 <input type="text" value=""/> s
定位灯操作	<input type="button" value="点亮定位灯"/> <input type="button" value="熄灭定位灯"/>

图 9-11 远程会话设置

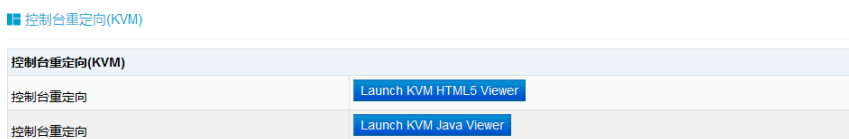
■ 配置远程会话

配置远程会话	
KVM加密	<input type="checkbox"/> 启用
键盘语言	Auto Detect (AD) <input type="button" value="v"/>
虚拟媒体连接模式	自动连接 <input type="button" value="v"/>
重试次数	3 <input type="button" value="v"/>
重试时间间隔 (秒)	10 <input type="button" value="v"/>
服务器监控OFF功能状态	<input checked="" type="checkbox"/> 启用
当KVM启动时, 自动OFF服务器监控	<input type="checkbox"/> 启用

图 9-12 虚拟介质设置

■ 虚拟媒体设备

虚拟媒体设置   虚拟媒体实例

虚拟媒体实例	
软盘设备	1 <input type="button" value="v"/>
CD/DVD设备	1 <input type="button" value="v"/>
硬盘设备	1 <input type="button" value="v"/>
远程 KVM 软盘设备	1 <input type="button" value="v"/>
远程 KVM CD/DVD 设备	1 <input type="button" value="v"/>
远程 KVM 硬盘设备	1 <input type="button" value="v"/>
SD卡媒体支持	<input checked="" type="checkbox"/> 启用
媒体加密	<input type="checkbox"/> 启用
省电模式	<input type="checkbox"/> 启用

图 9-13 鼠标模式设置界面

■ 鼠标模式设置

鼠标模式设置	
当前鼠标模式	绝对模式
鼠标模式选项	<input type="radio"/> 相对模式 (推荐Linux操作系统使用, Redhat除外) <input checked="" type="radio"/> 绝对模式 (推荐Windows和Redhat Linux操作系统使用) <input type="radio"/> 其他模式 (在相对模式与绝对模式无法使用时,可尝试使用此模

## 9.6 电源和风扇

在导航树上选择“电源和风扇”，打开电源和风扇页面，电源和风扇页面包含电源监测、电源管理、风扇转速控制、DP1000G5 开关机控制、错峰上电配置等页面，如图 9-14、图 9-15、图 9-16、图 9-17、图 9-18 所示。

- 电源监测：包含电源模块在位状态、告警状态、温度、输入功率、输出功率、输入电压、输出电压、输入电流、输出电流、电源模块固件版本信息。
- 电源管理：包含电源模块在位状态、当前状态、主备模式切换功能。
- 风扇转速控制：包含风扇状态、当前转速信息，以及转速控制功能。注意：风扇转速控制包含如下几种转速档：
  - 低速档：20% 左右占空比
  - 中速档：50% 左右占空比
  - 高速档：75% 左右占空比
  - 全速档：100% 占空比。
- DP1000G5 开关机控制：包含 DP1000G5 的开机、关机、重启，以及 AC 掉电后恢复策略。
- 错峰上电设置：包含错峰上电功能的启用、禁用，以及最大延时时间设置。

图 9-14 电源监测

■ 电源监测

编号	在位	告警信息	温度(C)	输入功率(W)	输出功率(W)	输入电压(V)	输出电压(V)	输入电流(A)	输出电流(A)	固件版本
0	●	无告警	34	122	105	228	11.98	0.56	8.81	1.000
1	●	无告警	0	0	0	0	0	0	0	N/A

说明：

● 在位 ● 不在位

图 9-15 电源管理

■ 电源配置

编号	在位	当前状态	主/备切换
0	●	正常	切换至备用
1	●	正常	切换至备用

说明：

● 在位 ● 不在位

图 9-16 风扇转速控制

■ 风扇转速控制

手动控制风扇  自动控制风扇

编号	状态	当前转速(rpm)	占比(%)	转速控制			
				低速(20%)	中速(50%)	高速(75%)	全速(100%)
FAN_0	✔	5856	51	低速(20%)	中速(50%)	高速(75%)	全速(100%)
FAN_1	✔	4512	36	低速(20%)	中速(50%)	高速(75%)	全速(100%)
FAN_2	✔	4608	36	低速(20%)	中速(50%)	高速(75%)	全速(100%)
FAN_3	✔	4704	36	低速(20%)	中速(50%)	高速(75%)	全速(100%)

说明:

● 在位 ● 不在位 ✔ 正常 ⚠ 警告 ❌ 严重

图 9-17 DP1000G5 开关机控制

■ 服务器开关机控制

虚拟开关机按钮 服务器电源还原设置

服务器开关机控制

服务器开关机状态  开机状态

开关机控制选项

开机

关机

循环开机

重启

ACPI 关机

执行动作

图 9-18 错峰上电设置

■ 错峰上电设置

错峰上电功能

错峰上电  启用  禁用

错峰上电最大随机时间(秒)  取值范围(1-600), 单位(秒)

保存 复位

## 9.7 BMC 设置

在导航树上选择“BMC 设置”，打开 BMC 设置页面，BMC 设置包含“BMC 网络”、“服务设置”、“NTP 设置”、“SMTP 设置”、“告警管理”、“IP 访问控制”、“NCSI 网卡选择”、“BIOS 启动选项”等页面，如图 9-19、图 9-20、图 9-21、图 9-22、图 9-23、图 9-24、图 9-25、图 9-26 所示。

- **BMC 网络：**包含配置 BMC 的网络（静态设置 IP、DHCP）、DNS 设置、网络接口绑定、专口链路信息等功能。
- **服务设置：**对 BMC 的 Web 服务、KVM 服务、ssh 服务、telnet 服务等进行配置。

- NTP 设置：设置 BMC 的时间，BMC 的时间有两种方式：
  - 从 NTPDP1000G5 同步
  - 手动设置时间
- SMTP 设置：设置告警相关的 SMTPDP1000G5 信息。
- 告警管理：设置 BMC 管理模块告警的事件过滤、告警目标等信息。
- IP 访问控制：配置可访问 BMC 的 IP 地址段。
- NCSI 网卡选择：包括 NCSI 网卡切换、NCSI 工作模式切换和通道切换功能。
- BIOS 启动选项：设置 BIOS 重启后的启动项。

图 9-19 BMC 网络



图 9-20 服务设置

■ 服务设置

#	服务名称	当前状态	接口	非安全端口号	安全端口号	超时(s)	最大会话数	有效会话数
1	web	有效	both	80	443	1800	20	3
2	kvm	有效	both	7578	7582	1800	4	0
3	cd-media	有效	both	5120	5124	N/A	4	0
4	fd-media	有效	both	5122	5126	N/A	4	0
5	hd-media	有效	both	5123	5127	N/A	4	0
6	ssh	有效	NA	N/A	22	600	N/A	0
7	telnet	无效	NA	23	N/A	600	N/A	0
8	solssh	无效	NA	52123	N/A	60	N/A	0

图 9-21 NTP 设置

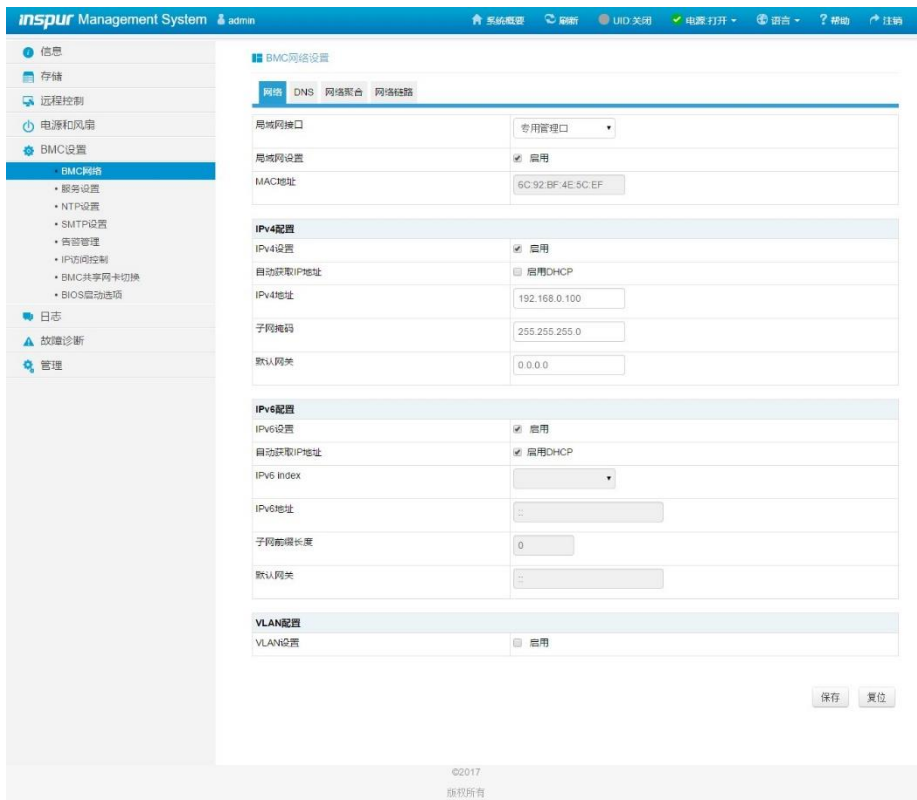
**NTP设置**

日期:	6月	16	2017
时间:	20	18	17 时:分:秒
UTC时区:	(GMT时间+08:00)北京、重庆		
NTP服务器:	pool.ntp.org		
NTP服务器:	time.nist.gov		
NTP服务器:	time.nist.gov		

使用NTP服务器自动同步日期和时间

刷新 保存 复位

图 9-22 SMTP 设置

**inspur Management System** admin 系统概要 刷新 UID 关闭 电源 打开 语言 帮助 注销

**SMTP设置**

LAN通道: 专用管理接口

发件人电子邮箱: user@bmc.com

**主SMTP服务器**

SMTP支持:  启用

SMTP服务器名称: BMC

SMTP服务器IP地址: 192.168.0.20

端口: 25

SMTP服务器身份验证:

用户名: admin

密码: [输入框]

**辅SMTP服务器**

SMTP支持:  启用

SMTP服务器名称: [输入框]

SMTP服务器IP地址: [输入框]

端口: 25

SMTP服务器身份验证:

用户名: [输入框]

密码: [输入框]

保存 复位

©2017 版权所有

图 9-23 告警管理





图 9-24 IP 访问控制



图 9-25 NCSI 网卡选择

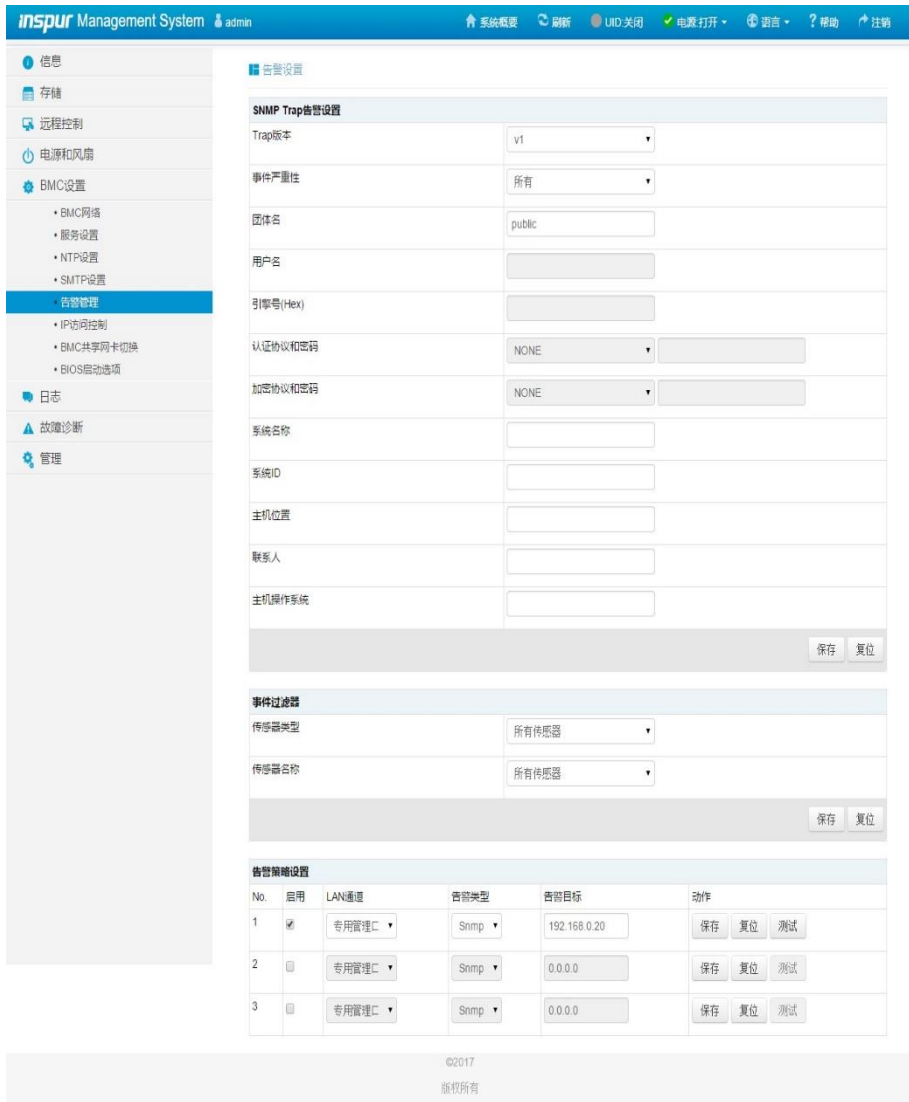

图 9-26 BIOS 启动选项

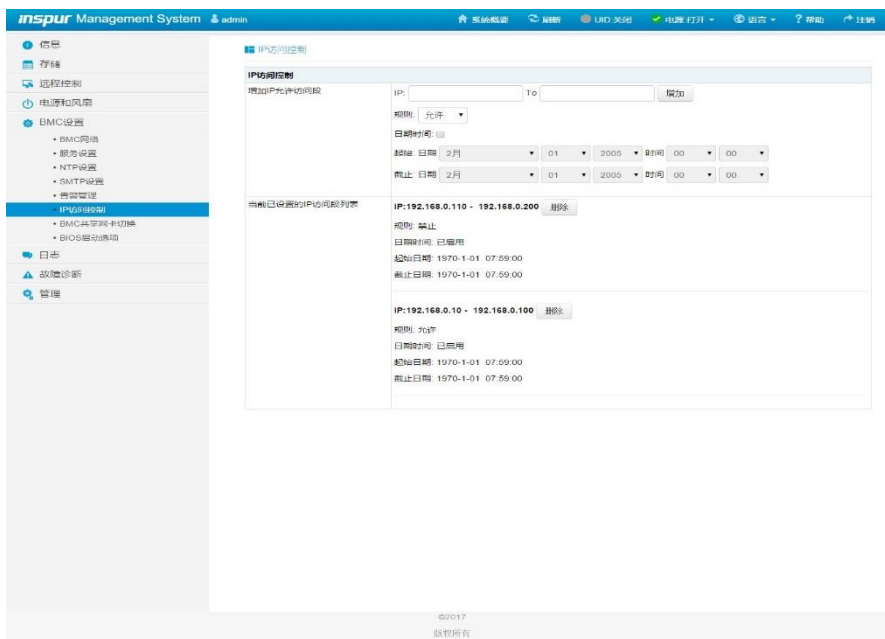

## 9.8 日志

在导航树上选择“日志”，打开日志相关页面，包含“系统事件日志”、“BMC 系统日志和审计日志”、“黑盒日志”、“事件日志设置”、“BMC 系统日志和审计日志设置”等页面，如图 9-27、图 9-28、图 9-29 所示。

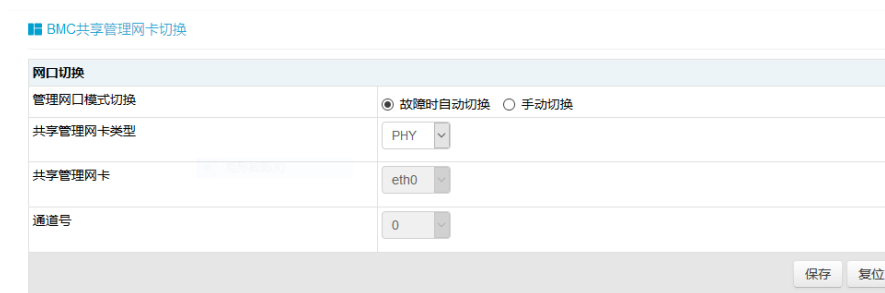
- 系统事件日志：显示 DP1000G5 产生各种事件日志。
- BMC 系统日志和审计日志：显示 BMC 的系统日志和审计日志。
- 黑盒日志：用于导出故障分析日志记录，黑盒日志默认加密，需解密查看。
- 事件日志设置：设置 BMC 日志存储策略：
  - 线性策略：日志存储满后日志被保留，
  - 循环策略：日志记录满后会循环记录。
- BMC 系统日志和审计日志设置：设置 BMC 系统日志和审计日志存储的方式、长度等信息。

图 9-27 系统事件日志

■ 系统事件日志

所有事件 过滤 所有传感器 过滤 严重性: 所有事件 过滤

BMC时区 客户端时区 UTC偏移量:(格林威治标准时间)

事件ID /	时间戳	严重性 /	传感器名称	传感器类型	描述
23	06/17/2017 09:23:58	✖	FAN2_Present	风扇	设备移除/设备不存在 - 触发
22	06/17/2017 09:23:58	✖	FAN1_Present	风扇	设备移除/设备不存在 - 触发
21	06/17/2017 09:23:58	✖	FAN2_R_Speed	风扇	关键性较低-变低 - 触发
20	06/17/2017 09:23:58	✖	FAN2_F_Speed	风扇	关键性较低-变低 - 触发
19	06/17/2017 09:23:58	✖	FAN1_R_Speed	风扇	关键性较低-变低 - 触发
18	06/17/2017 09:23:58	✖	FAN1_F_Speed	风扇	关键性较低-变低 - 触发
17	06/17/2017 09:23:53	✖	PSU_Redundant	电源模块	丢失冗余性 - 触发
16	06/17/2017 09:23:50	✔	PSU0_Status	电源供电	检测到存在 - 触发
15	06/17/2017 09:23:49	✖	PSU1_Status	电源供电	检测到存在 - 解除
14	06/17/2017 09:23:46	✔	CPU0_Status	处理器	检测到处理器的存在 - 触发

导出日志 清除日志

图 9-28 BMC 审计日志

事件ID	时间戳	主机名	描述
29	06/17/2017 01:02:46	localhost	From IP:192.168.0.20 User:admin HTTPS logout Success
30	06/17/2017 01:02:51	localhost	From IP:192.168.0.20 User:admin HTTPS logout Success
31	06/17/2017 01:10:36	localhost	From IP:192.168.0.20 User:admin HTTP Login Success
32	06/17/2017 01:11:00	localhost	From IP: 192.168.0.20 User: admin Operation: Setting Event log policy Success
33	06/17/2017 01:17:35	localhost	From IP:192.168.0.20 User:admin HTTPS logout Success
34	06/17/2017 01:22:19	localhost	From IP:192.168.0.20 User:admin HTTP Login Success

图 9-29 系统日志和审计日志设置

■ 系统和审计日志信息设置

系统和审计日志信息设置	
系统日志信息	<input checked="" type="checkbox"/> 启用
日志信息类型	<input checked="" type="radio"/> 本地日志信息 <input type="radio"/> 远程日志信息
文件长度 (按字节)	<input type="text" value="50000"/>
旋转计数	<input type="text" value="0"/>
服务器地址	<input type="text"/>
服务器端口	<input type="text" value="0"/>
审计日志信息	<input checked="" type="checkbox"/> 启用

## 9.9 故障诊断

在导航树上选择“故障诊断”，打开故障诊断页面，故障诊断页面包含“BMC 自检结果”、“任务重启”、“屏幕截图”、“系统开机自检代码”等页面。如图 9-30、图 9-31、图 9-32、图 9-33 所示。

- BMC 自检结果：查看 BMC 启动过程中是否有异常；
- 任务重启：包括重启 BMC 和重启 KVM 服务两个功能；
- 屏幕截图：用于捕获系统崩溃时最后一屏幕的信息；



注意

蓝屏只适用于 Windows 2008R2、Windows 2012 系统。

- 系统开机自检代码：显示系统开机过程中的开机代码。

图 9-30 BMC 自检结果



图 9-31 任务重启



图 9-32 屏幕截图



图 9-33 系统开机自检代码

■ 系统开机自检代码

系统开机自检代码	
服务器开机状态	● 开机状态
当前开机自检代码	4d
开机自检代码历史记录	02 03 04 05 06 19 a1 a3 a3 a7 a9 aa ab af b0 b0 b1 b1 af 4d

## 9.10 系统维护

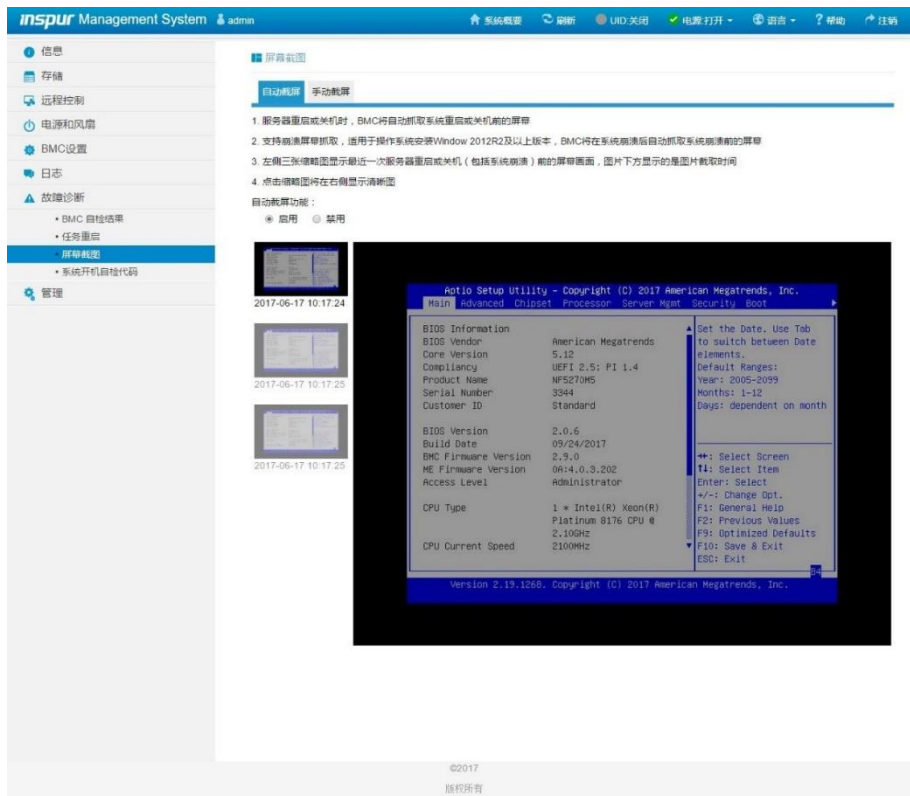
在导航树上选择“系统维护”，打开系统维护页面，系统维护页面包含“用户管理”、“安全”、“双镜像 BMC 更新设置”、“双镜像 BMC 固件更新”、“BIOS 固件更新”、“恢复出厂设置”等页面。如图 9-34、图 9-35、图 9-36、图 9-37、图 9-38、图 9-39 所示。

- 用户管理：通过 BMC Web 界面对用户进行增加、删除和修改操作；
- 安全：通过 BMC Web 界面对远程认证 LDAP 和 ADDP1000G5 进行配置；
- 双镜像 BMC 更新设置：通过 BMC Web 界面对双镜像模式下启动选项进行配置；
- 双镜像 BMC 固件更新：通过 BMC Web 界面对 BMC FW 进行更新；
- BIOS 固件更新：通过 BMC Web 界面对 BIOS 进行更新；

- 恢复出厂设置：恢复 BMC 的配置到出厂时状态。

图 9-34 用户管理

■ 用户管理

系统管理员 本地用户 目录组

用户ID	用户名	用户权限	操作权限	电子邮箱ID
1	admin	Enabled	administrator	
2	~	~	~	~
3	~	~	~	~
4	~	~	~	~
5	~	~	~	~
6	~	~	~	~
7	~	~	~	~
8	~	~	~	~
9	~	~	~	~
10	~	~	~	~

图 9-35 安全

■ 安全

LDAP 设置 AD 设置

LDAP/E-Directory认证	<input checked="" type="checkbox"/> 启用
加密类型	<input checked="" type="radio"/> No Encryption <input type="radio"/> SSL <input type="radio"/> StartTLS
通用名称类型	<input checked="" type="radio"/> IP Address
服务器地址	<input type="text" value="192.168.0.20"/>
端口	<input type="text" value="389"/>
绑定DN	<input type="text" value="cn=admin,dc=bmc,dc=com"/>
密码	<input type="password"/>
搜索库	<input type="text" value="dc=bmc,dc=com"/>
用户登录属性	<input type="text" value="cn"/>

图 9-36 双镜像设置

■ 双镜像设置

镜像-1	
固件版本	2.09.0
状态	Active
<input checked="" type="radio"/> 重启后使用此镜像	

镜像-2	
固件版本	2.07.0
状态	stand-by
<input type="radio"/> 重启后使用此镜像	

高版本固件  
 低版本固件  
 最近最多更新的固件  
 最近最少更新的固件

图 9-37 BMC 固件更新



图 9-38 BIOS 固件更新



图 9-39 恢复出厂设置

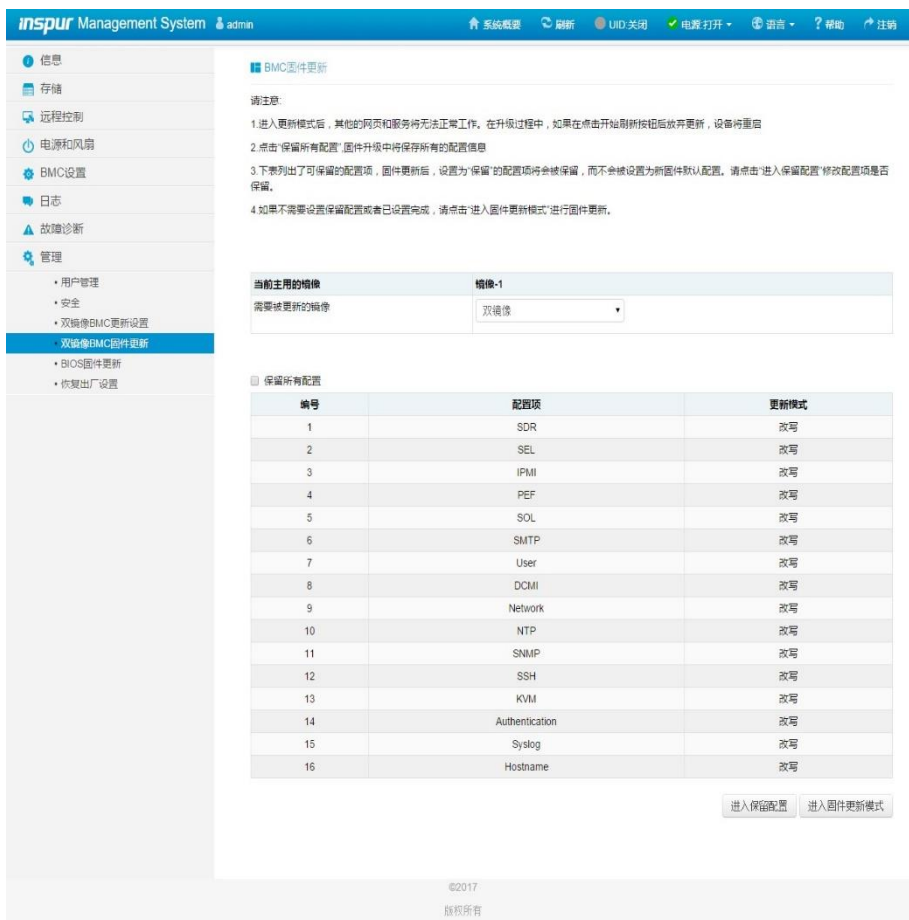
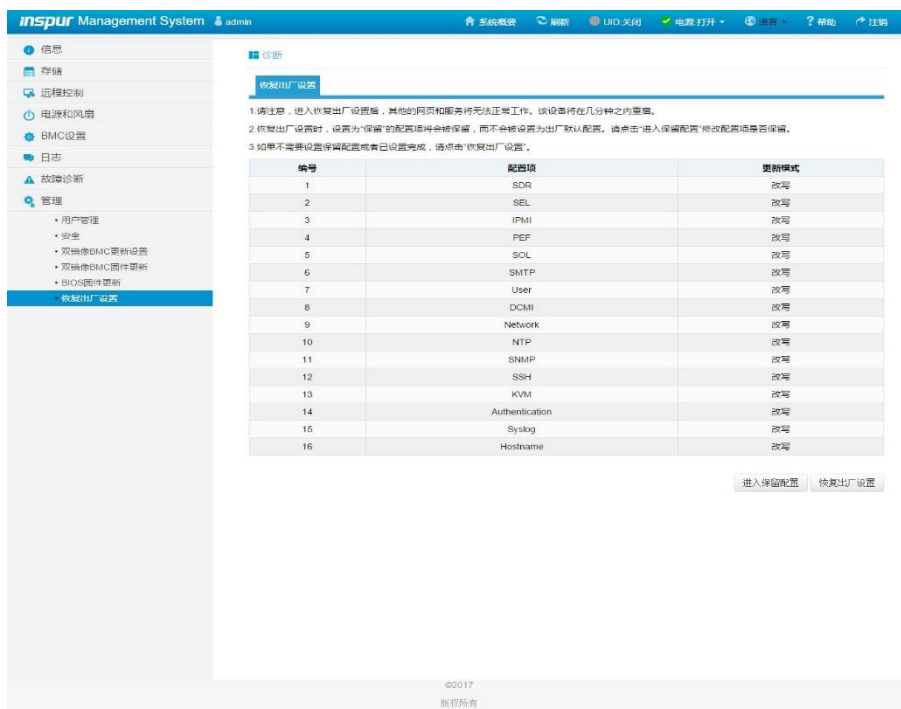

## 9.11 命令行功能介绍

关于本章

介绍管理系统的 Web 界面以及登录 Web 界面的操作步骤。

- 登录命令行
  - 介绍登录命令行的方法
- 命令行功能简介介绍命令行的功能

### 9.11.1 命令行登录

使用 ssh 登录到 BMC 的命令行。登录后，即可进入命令行操作界面，如图 9-40 所示。



图 9-40 命令行操作界面

```

Connecting to 192.168.0.100:22...
Connection established.
To escape to local shell, press 'Ctrl+Alt+J'.

Executing [~/usr/local/bin/smashclp]

>> smashclp <<
////////////////////////////////////
smashclp cli tool version 1.0
Enter 'help' for a list of built-in commands
////////////////////////////////////

/smashclp>

```

输入 help，可查看在线帮助，如图 9-41 所示。

图 9-41 在线帮助

```

/smashclp> help
Built-in command:
-----
ipconfig:    get or set network parameters, please enter <ipconfig --help> for more information
sensor :    get or set sensor parameters, please enter <sensor --help> for more information
fru :       get or set fru parameters, please enter <fru --help> for more information
chassis :   get or set chassis parameters, please enter <chassis --help> for more information
user :      get or set user parameters, please enter <user --help> for more information
mc :        get or set mc parameters, please enter <mc --help> for more information
fan :       get or set fan parameters, please enter <fan --help> for more information
psu :       get or set psu parameters, please enter <psu --help> for more information
password:   change root password
update :    firmware update operator, please enter <update --help> for more information
diagnose:   BMC diagnose function, please enter <diagnose --help> for more information
sol :       sol (text redirection) function, please enter <sol --help> for more information
id :        id get identify function, please enter <id --help> for more information
diaglog :   BMC diaglog function, please enter <diaglog --help> for more information
register:    BMC registerinfo function, please enter <register --help> for more information
exit :      exit the command line

/smashclp> █

```

## 9.11.2 命令行功能介绍

### 1. 网络信息获取、设置:

通过 ipconfig 指令可获取、设置 BMC 的网络信息，如图 9-42 所示。

图 9-42 网络信息获取、设置

```

/smashclp> ipconfig --help
ipconfig commands:
ipconfig <option1> [<option2> [<parameter2>]] [<option3> [<parameter3>...]] [interface]
option1:
--help      show help information
?           show help information
--get       get network information
for example : ipconfig --get [<option2>] [<option3>..] [interface]
--set       set network information
for example : ipconfig --set <option2> <parameter2> [<option3> <parameter3>...] <interface>
option2..n:
--ipsrc <source>
static = address manually configured to be static
dhcp = address obtained by BMC running dhcp
if <source> option <dhcp>, can not option other options and parameters
--ipaddr [<x.x.x.x>] set or get IP address
--netmask [<x.x.x.x>] set or get IP netmask
--gateway [<x.x.x.x>] set or get IP gateway
--macaddr get MAC address, this only support --get
interface:
interface not specify is getting all network information, only support --get
eth0 get or set eth0 network information
eth1 get or set eth1 network information
bond0 get or set bond0 network information

/smashclp>

```

### 2. 传感器信息获取:

通过 sensor 指令可获取所有传感器信息列表，如图 9-43 所示。

图 9-43 传感器信息列表

```

/smashclp> sensor --help
sensor commands:
  sensor <option1> [<option2> [<parameter2>]] [<option3> [<parameter3>]...] [parameter]
option1:
  --help      show help information
  ?          show help information
  --list     get all sensor information
  for example : sensor --list [parameter]
/smashclp>
/smashclp> sensor --list
sensor name | num | value | unit | status | lnr | lc | lnc | unc | uc | unr
CPU0_Temp | 19h | na | degrees C | na | na | na | na | 102.000 | 112.000 | na
CPU1_Temp | 1Ah | na | degrees C | na | na | na | na | 102.000 | 112.000 | na
PCH_Temp | 1Dh | na | degrees C | na | na | na | na | 100.000 | 110.000 | na
DIMM0_Temp | 1Eh | na | degrees C | na | na | na | na | 95.000 | 105.000 | na
DIMM1_Temp | 1Fh | na | degrees C | na | na | na | na | 95.000 | 105.000 | na
System_Temp | 01h | na | degrees C | na | na | na | na | na | na | na
Inlet_Temp | 02h | na | degrees C | na | na | na | na | 40.000 | 50.000 | na
Outlet_Temp | 00h | na | degrees C | na | na | na | na | na | na | na
SYS_VCCIO | 40h | na | Volts | na | 0.690 | 0.770 | 0.850 | 1.170 | 1.250 | 1.330
SYS_12V | 43h | na | Volts | na | 9.024 | 9.776 | 10.528 | 13.536 | 14.288 | 15.040
SYS_3_3V | 44h | na | Volts | na | 2.660 | 2.800 | 2.940 | 3.657 | 3.797 | 3.938
SYS_5V | 47h | na | Volts | na | 5.888 | 4.176 | 4.464 | 5.544 | 5.832 | 6.120
PCH_P1V05 | 41h | na | Volts | na | 0.770 | 0.850 | 0.930 | 1.170 | 1.250 | 1.330
PCH_P1V5 | 42h | na | Volts | na | 1.180 | 1.260 | 1.340 | 1.670 | 1.750 | 1.830
CPU0_VCORE | 45h | na | Volts | na | 1.040 | 1.120 | 1.200 | 2.300 | 2.380 | 2.460
CPU1_VCORE | 46h | na | Volts | na | 1.040 | 1.120 | 1.200 | 2.300 | 2.380 | 2.460

```

### 3. FRU 信息获取、设置:

通过 FRU 指令可获取设置 FRU 信息，如图 9-44 所示。

图 9-44 FRU 信息

```

/smashclp> fru --help
fru commands:
  fru <option1> [<option2> [<parameter>]]
option1:
  --help      show help information
  ?          show help information
  --get      get fru information
  for example : fru --get <option2>
  --set      set fru information
  for example : fru --set <option2> <parameter>
option2:
  CT        set or get fru Chassis Type
  CPN       set or get fru Chassis Part Number
  CS        set or get fru Chassis Serial
  CE        set or get fru Chassis Extra
  BD        get fru Board Mfg Date
  BM        set or get fru Board Mfg
  BP        set or get fru Board Product
  BS        set or get fru Board Serial
  BN        set or get fru Board Part Number
  PM        set or get fru Product Manufacturer
  PN        set or get fru Product Name
  PPN       set or get fru Product Part Number
  PV        set or get fru Product Version
  PS        set or get fru Product Serial
  PAT       set or get fru Product Asset Tag
  all       get all of fru information
parameter:
  the value of the fru modify, the string of value not more than 50 and the overall of fru not more than 255
  If modify Chassis Type,the values are numeric, and less than 30
/smashclp>

```

### 4. Chassis 状态获取、控制:

通过 Chassis 指令可获取、控制系统电源状态，如图 9-45 所示。

图 9-45 系统电源状态

```

/smashclp> chassis --help
chassis commands:
chassis <option1> [<option2> <parameter>]
option1:
--help      show help information
?          show help information
--get      get chassis information
for example : chassis --get <option2> <parameter>
--set      set chassis information
for example : chassis --set <option2> <parameter>
option2:
power      set or get host status
identify   set or get UID status
parameter:
status     get host or UID status
on         set host status power on
off        set host or UID status power off
force      set UID status all the light
Set UID light on server seconds, Please put seconds in the followed identify
for example : chassis --set identify 15. Light on 15 Seconds
The Seconds must be greater than 0 and less than or equal to 240
/smashclp>

```

## 5. 用户获取、添加、删除:

使用 User 指令可获取用户列表, 可添加、删除用户, 如图 9-46 所示。

图 9-46 用户列表

```

/smashclp> user --help
user commands:
user <option> <value> [<option> <value> ...]
option:
--help      show help information
?          show help information
--list     show all the user of the information
--id       The user identify
--name     Add or modify user name
for example : user --id <user id> --name <user name>
--passwd   Modify user password
for example : user --id <user id> --passwd <user password>
--priv     Modify user privilege
for example : user --id <user id> --priv <user priv>
--del      Delete user
for example : user --del <user id>
--complexity Enable/Disable password complexity check or Get complexity
for example : user --complexity <enable/disable/get>
<user id>: The user id more than 1, less than 16.
<user name>: The user name cannot be longer than 16 bytes.
<user password>: The user password cannot be longer than 16 bytes.
<user priv>: The user priv is 2(USER), 3(OPERATOR), 4(ADMINISTRATOR) or 15(NO ACCESS).
/smashclp>
/smashclp> user --list
ID Name Channel Priv Limit
1 root ADMINISTRATOR
2 admin ADMINISTRATOR
3 NO ACCESS

```

## 6. BMC 版本获取、重启 BMC

使用 mc 指令可获取 BMC 版本信息、重启 BMC, 如图 9-47 所示。

图 9-47 mc 指令

```

/smashclp> mc --help
mc commands:
mc <option1> [<option2>] <parameter>
option1:
--help      show help information
?          show help information
--get      get mc information
for example : mc --get <parameter>
--set      set mc information
for example : mc --set <option2> <parameter>
option2:
bmc        set bmc action, this only support --set
kvm        set kvm action, this only support --set
webgo      set webgo action, this only support --set
parameter:
version    get bmc version, this only support --get command
reset      set bmc , kvm or webgo reset action, this only support --set command
/smashclp>
/smashclp> mc --get version
Device ID      : 32
Device Revision : 1
Firmware Revision : 4.2.0
IPMI Version   : 2.0
/smashclp>

```

## 7. 风扇工作模式设置、风扇转速获取:

使用 Fan 指令可设置风扇工作模式, 也可获取风扇转速, 如图 9-48 所示。

图 9-48 Fan 指令

```

/smashclp> fan --help
fan commands:
  fan <option1> [<option2> <parameter1> [<parameter2>]]
option1:
  --help      show help information
  ?           show help information
  --get       get fan information
  for example : fan --get <option2>
  --set       set fan information
  for example : fan --set <option2> <parameter1> [<parameter2>]
option2:
  fanmode     set or get fanmode
  for example : fan --set fanmode 0|1
  0 : auto mode
  1 : manual mode
  fanlevel    set or get fan level
  for example : fan --set fanlevel <parameter1> <parameter2>
  parameter1: the fan id
  parameter2: the fan of the present

/smashclp>
/smashclp> fan --get fanlevel
ID Status SpeedPercent SpeedRPM
0 NA 0 0 PRM
1 NA 0 0 PRM
2 NA 0 0 PRM
3 NA 0 0 PRM
4 NA 0 0 PRM
5 NA 0 0 PRM
6 NA 0 0 PRM
7 NA 0 0 PRM
/smashclp>

```

## 8. 电源模块信息获取、设置:

通过 Psu 指令可获取电源模块信息，也可设置电源模块为主输出，如图 9-49 所示。

图 9-49 Psu 指令

```

/smashclp> psu --help
psu commands:
  psu <option1> <option2> [<parameter1> <parameter2>]
option1:
  --help      show help information
  ?           show help information
  --get       get psu information
  for example : psu --get <option2>
  --set       set psu information
  for example : psu --set <option2> [<parameter1> <parameter2>]
option2:
  psuinfo     show all psu information, this only support --get
  psumode     set psu information, this only support --set
  parameter1: the ID of the PSU module, not more than 4
  parameter2: the Action of the PSU module.
  0 represents activel, 1 represents active2, 2 represents standby1, 3 represents standby2, 4 represents normal.
/smashclp>

```

电源模块信息获取，如图 9-50 所示。

图 9-50 电源模块信息获取

```

/smashclp> psu --get psuinfo
PSU Asset Info:
ID | Mfr ID | Mfr Model | Serial Number | FW Ver
0 | N/A | N/A | N/A | N/A
1 | N/A | N/A | N/A | 1.000
PSU Monitor Info:
ID | Status | Alert | Temp(C) | Pin(W) | Pout(W) | Vin(V) | Vout(V) | Iin(A) | Iout(A)
0 | N/A | N/A | N/A | N/A | N/A | N/A | N/A | N/A | N/A
1 | Activate | OK | 24 | 56 | 40 | 231 | 12.33 | 0.26 | 3.28

```

## 9. 更改 root 密码:

通过 password 指令可更改 root 用户的密码，如图 9-51 所示。

图 9-51 更改 root 密码

```
/smashclp> password
New password: █
```

## 10. 故障诊断:

通过 diagnose 指令可以执行 BMC 内部集成的常用工具和命令，对 BMC 运行状态进行查看，如图 9-52 所示。

图 9-52 故障诊断

```
/smashclp> diagnose --help
diagnose commands:
diagnose <option> [<parameter1>] [<parameter2>...]
option:
--help      show help information
?           show help information
bmc diagnose support command:
ls          show log file profile, only support parameter1 select log file
cat        show log file content, only support parameter1 select log file
last       show listing of last logged in users
ifconfig   show and configure network info
ethtool    show and configure phy configuration
ps         report a snapshot of the current processes
top        display Linux tasks
dmesg      print or control the kernel ring buffer
netstat    Print network connections and routing tables etc.
gpiontool  bmc gpio test tool
i2c-test   bmc i2c test tool
pwmtachtool bmc fan test tool
ipmitool   bmc ipmitool tool
parameter1:
only support for option ls and cat command
ncml       bmc service configuration
log        bmc system log
cpuinfo    bmc cpu info
meminfo    bmc memory info
slabinfo   bmc slab info
versioninfo bmc version info
for example : diagnose ls ncml
for example : diagnose cat log debug.log
/smeshclp> █
```

## 11. 故障日志收集:

通过 diaglog 指令可以触发故障日志收集功能，便于在 DP1000G5 出现故障时，通过 BMC 快速收集 BMC 内部存储的故障日志信息。收集到的故障日志需要通过浏览器下载或者 wget 获取，如图 9-53 所示。

图 9-53 故障日志收集

```
/smashclp> diaglog --help
diaglog commands:
diaglog <option1>
option1:
--help      show help information
?           show help information
--get       trigger one key log
for example : diaglog --get
/smeshclp>
```

## 12. 系统串口重定向 SOL:

通过 sol 指令可以执行系统串口重定向操作，查看开机过程中系统串口的 POST 信息，如图 9-54 所示。

图 9-54 sol 指令

```

/smashclp> sol --help
sol commands:
  sol <option1>
option1:
  -help      show help information
  ?          show help information
  --start    start sol (text redirection)
for example : sol --start
/smashclp>
/smashclp>
/smashclp> sol --start

SQL (text redirection) is going to be executed.
Please remember the exit sequence: ~.

Press any key to continue.
Notice: SQL (Text Redirection) Starts Successfully.
Please Remember, Exit Sequence: ~.

```

## 9.12 时区表

时区	国家和地区
GMT-12:00	日界线西
GMT-11:00	阿皮亚、纽埃、帕果帕果、中途岛
GMT-10:00	法考福、拉罗汤加岛、塔希提岛、约翰斯顿、夏威夷
GMT-09:30	马克萨斯
GMT-09:00	阿拉斯加、甘比尔群岛
GMT-08:00	太平洋时间（美国和加拿大）、皮特凯恩、怀特霍斯、提华纳、温哥华
GMT-07:00	山地时间（美国和加拿大）、埃德蒙顿、埃莫西约、道生克里克、奇瓦瓦、耶洛奈夫、亚利桑那州、马萨特兰
GMT-06:00	中部时间（美国和加拿大）、伯利兹、复活节岛、哥斯达黎加、加拉帕哥斯群岛、马那瓜、萨尔瓦多、危地马拉、墨西哥城、里贾纳、温尼伯湖
GMT-05:00	东部时间（美国和加拿大）、巴拿马、波哥大、大特克斯岛、多伦多、蒙特利尔、伊魁特、瓜亚基尔、哈瓦那、开曼群岛、里奥布郎库、利马、拿骚、太子港、牙买加

GMT-04:00	大西洋时间（加拿大）、阿鲁巴、安圭拉、安提瓜、巴巴多斯、百慕大、波多黎各、博阿维斯塔、大坎普市、哈利法克斯、多米尼加、格林纳达、瓜德罗普、圭亚那、加拉加斯、库拉索岛、库亚巴、拉巴斯、马提尼克、马瑙斯、蒙特塞拉特、帕默、圣地亚哥、圣多明戈、圣基茨、圣卢西亚、圣托马斯、圣文森特、史丹利、图勒、托尔托拉、韦柳港、西班牙港、亚松森
GMT-03:30	圣路易斯
GMT-03:00	阿拉瓜伊纳、贝伦、布宜诺斯艾利斯、福塔雷萨、戈特霍布、卡宴、累西腓、路德、马塞约、蒙得维的亚、密克隆岛、帕拉马里博、萨尔瓦多、圣保罗
GMT-02:00	南乔治亚、诺罗尼亚
GMT-01:00	佛得角、斯科列斯比桑德、亚述尔群岛
GMT+00:00	阿比让、阿克拉、阿尤恩、巴马科、班珠尔、比绍、达喀尔、都柏林、弗里敦、格陵兰、加那利群岛、卡萨布兰卡、科纳克里、雷克雅末克、里斯本、伦敦、洛美、蒙罗维亚、努瓦克肖特、圣多美、圣赫勒拿、瓦加杜古
GMT+01:00	阿尔及尔、阿姆斯特丹、安道尔、奥斯陆、巴黎、柏林、班吉、波多诺伏、布达佩斯、布拉柴维尔、布鲁塞尔、地拉那、杜阿拉、恩贾梅纳、哥本哈根、华沙、金沙萨、拉各斯、利伯维尔、卢森堡、罗安达、罗马、马德里、马耳他、马拉博、摩纳哥、尼亚美、斯德哥尔摩、苏黎世、突尼斯、瓦杜兹、维也纳、温得和克、休达、直布罗陀
GMT+02:00	安曼、贝鲁特、布加勒斯特、布兰太尔、布琼布拉、大马士革、的黎波里、哈博罗内、哈拉雷、赫尔辛基、基辅、基加利、基希讷乌、加沙、开罗、里加、卢本巴希、卢萨卡、马普托、马塞卢、明斯克、加里宁格勒、姆巴巴纳、尼科西亚、索非亚、塔林、特拉维夫、维尔纽斯、雅典、伊斯坦布尔、约翰内斯堡
GMT+03:00	安塔那利佛、巴格达、巴林、达累斯萨拉姆、哈土穆、吉布提、卡塔尔、坎帕拉、科摩罗群岛、科威特、利雅得、马约特岛、摩加迪

	沙、莫斯科、奈洛比、亚的斯亚贝巴、亚丁、昭和
GMT+03:30	纽芬兰
GMT+04:00	巴库、迪拜、第比利斯、留尼汪岛、马埃、马斯喀特、毛里求斯、萨马拉、耶烈万
GMT+04:30	喀布尔
GMT+05:00	阿克套、阿克托别、阿什哈巴德、杜尚别、卡拉奇、凯尔盖朗群岛、马尔代夫、叶卡捷琳堡、塔什干
GMT+05:30	科伦坡、印度
GMT+06:00	阿拉木图、比什凯克、查戈斯、达卡、莫森、鄂木斯克、新西伯利亚、廷布、沃斯托克
GMT+06:30	可可群岛、仰光
GMT+07:00	戴维斯、河内、金边、科布多、曼谷、拉斯诺亚尔斯克、圣诞岛、万象、雅加达
GMT+08:00	澳门、吉隆坡、凯西、马卡萨、马尼拉、伊尔库次克、台北、文莱、乌兰巴托、佩思、新加坡、北京、中国香港
GMT+09:00	查亚普拉、帝力、东京、雅库茨克、帕劳、平壤、乔巴山、首尔
GMT+09:30	阿德莱德、达尔文
GMT+10:00	迪蒙迪维尔、布里斯班、霍巴特、墨尔本、悉尼、关岛、莫尔兹比港、南萨哈林斯克、塞班岛、特鲁克
GMT+11:00	埃法特岛、波纳佩岛、瓜达康纳尔岛、科斯瑞、马加丹、努美阿
GMT+11:30	诺福克
GMT+12:00	奥克兰、富纳富提、夸贾林岛、马朱罗、彼得罗巴甫洛夫斯克-堪察加、塔拉瓦岛、瓦利斯、威克岛、瑙鲁、斐济
GMT+13:00	努库阿洛法



# 10 常见故障及诊断排除

本章节介绍 DP1000G5 常见故障案例以及相应的诊断处理建议。

## 10.1 常见故障

1. 开机不加电  
机器插好电源线后按开关按钮机器不上电没反应，加电指示灯不亮。
2. 电源模块灯不亮或亮红灯  
机器运行正常但某一电源模块灯不亮或亮红灯报警。
3. 上电启动后显示器无显示  
按开关上电开机后显示器上没有显示信息输出。
4. 前面板指示灯不亮  
上电开机后前面板指示灯都不亮。
5. 前面板状态指示灯告警  
机器正常运行但状态指示灯告警。
6. 显示器黑屏  
显示器使用中出現黑屏故障。
7. 显示器显示异常  
机器使用中显示器的屏幕图像抖动、滚动或扭曲。
8. 内存容量显示异常  
操作系统显示内存容量和物理内存容量不一致。
9. 键盘、鼠标不可用  
键盘、鼠标无法正常操作使用。
10. USB 接口问题  
介绍无法使用 USB 接口时的处理方法。

## 10.2 诊断排除说明

### 1. 开机不加电的诊断与排除

现象描述：按电源键后，DP1000G5 前控板指示灯（加电状态指示灯、硬盘状态指示灯）不亮，同时 KVM（显示器）无显示输出，DP1000G5 机箱风扇不转动。

操作步骤：

- a. 确认机器供电是否正常：若电源模块的指示灯亮则表明供电正常；如电源模块灯不亮，请检查供电是否正常；
- b. 如供电正常，重新拔插电源模块测试，再次开机验证；
- c. 如有同型号机器同配置电源模块，可更换电源模块测试是否电源模块故障；
- d. 如果以上操作无法解决，请联系浪潮客服。

### 2. 电源模块指示灯不亮或亮红灯

现象描述：机器运行正常但某一电源模块指示灯不亮或亮红灯。

操作步骤：

- a. 首先检查供电线是否正常，并重插电源线；
- b. 如果还是有故障，重新插拔电源模块；
- c. 如果可以关机，可以将 2 个电源模块交换位置，判断是否电源模块故障。
- d. 如果以上操作无法解决，请联系浪潮客服。

### 3. 加电无显示

故障描述：按电源键后，DP1000G5 前控板电源指示灯亮，但是显示器一直没有显示输出。

操作步骤：

- a. 首先检查显示器与 DP1000G5 VGA 口是否正常连接；
- b. 更换显示器测试；
- c. 如果以上操作无法解决，请联系浪潮客服。

### 4. 前面板状态指示灯告警

故障描述：DP1000G5 正常运行但前控板系统状态指示灯闪烁或者亮红灯报警

操作步骤:

请检查电源模块指示灯是否都为绿色常亮, 如果正常您可以登录 BMC web 界面收集日志, 联系浪潮客服。

#### 5. 内存容量不完整

故障描述: 操作系统查看的内存容量与物理内存容量不一致。

操作步骤:

- a. 确保所有内存已正确安装到位, 并且已安装正确类型的内存;
- b. 进 BIOSsetup 中查看内存容量, 如果 BIOSsetup 中识别完整, 可能是操作系统对内存容量有限制。如果 BIOSsetup 中识别不完整, 联系浪潮客服。

#### 6. 键盘、鼠标不可用

故障描述: 键盘、鼠标无法正常操作使用。

操作步骤:

- a. 确认键盘或者鼠标线缆接口连接正确、牢固;
- b. 更换其它设备部件测试是否鼠标或键盘故障;
- c. 对机器重新下电上电测试;
- d. 重启机器进 cmos 或 raid 配置界面测试键盘或鼠标性能是否正常, 如非系统下测试键盘鼠标性能正常, 则考虑系统故障; 如非系统下键盘、鼠标仍失灵考虑主板接口故障, 可联系浪潮技术热线支持。

#### 7. USB 接口问题

故障描述: 无法使用 USB 接口的设备。

操作步骤:

- a. 确保 DP1000G5 上的操作系统支持 USB 设备;
- b. 确保系统已安装了正确的 USB 设备驱动程序;
- c. 对 DP1000G5 下电, 然后重新上电测试;
- d. 确认 USB 设备连接到其它主机时是否正常;
- e. 若 USB 设备连接到其它主机时正常, 则可能此 DP1000G5 异常, 请联系浪潮技术热线支持; 若 USB 设备连接到其它主机时也异常, 则更换 USB 设备。

# 11 更换电池

如果 DP1000G5 不再自动显示正确的日期和时间，则可能需要更换为实时时钟供电的电池。



计算机内装有二氧化锰电池组、五氧化二钒电池组或碱性电池组。电池组使用不当可能会引起火灾和灼伤。为减少人身伤害的危险，请注意以下事项：

请勿尝试给电池重新充电。

不要将电池暴露在温度高于 60°C (140°F) 的环境中。

请勿拆卸、碾压、刺穿电池、使电池外部触点短路，或将其投入火中或水中。

只能使用为本产品指定的专用备件进行更换。

卸下组件，如图 11-1 所示。

1. 关闭 DP1000G5 电源。
2. 将 DP1000G5 从机架中拉出。
3. 卸下检修面板。
4. 如果安装了任何全长扩展卡，则卸下全长扩展卡固定器。
5. 卸下 PCIRiser 卡笼。
6. 卸下隔气罩。
7. 取出电池。

图 11-1 卸下组件

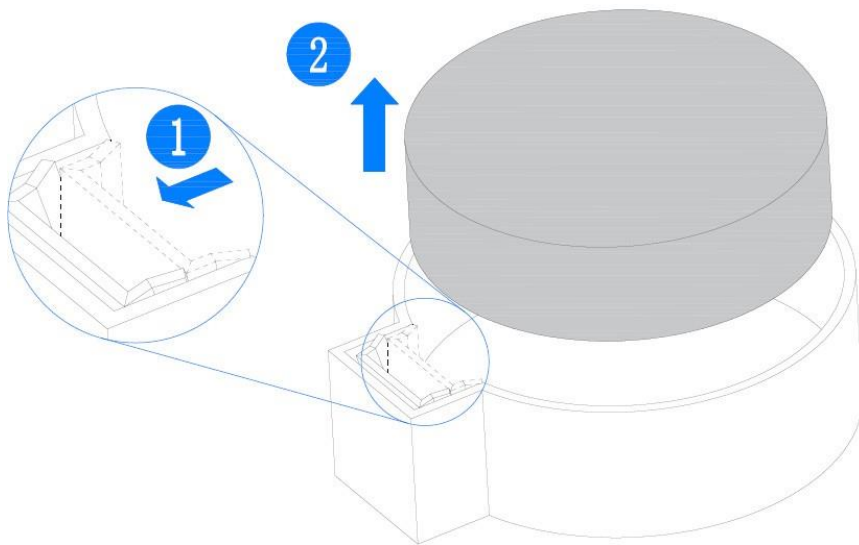

# 12 管制标准通告

## 12.1 管制标准标识号

出于管制标准认证和识别的需要,我们为本产品指定了唯一的规范型号。规范型号以及所有需要的认可标志和信息都可以在产品的铭牌上找到。需要了解本产品的标准信息时,请始终参阅此规范型号。此规范型号并非本产品的商名或型号。

## 12.2 联邦通信委员会通告

联邦通信委员会(FCC)规则 and 规定第 15 部分制定了无线电射频(RF)放射限制,规定了无干扰的无线电频谱。许多电子设备(包括计算机),都会在使用过程中放射出 RF 能量,所有都受这些规则的约束。根据这些规则可以将计算机和相关外围设备分成 A 和 B 两类,具体情况则取决于它们的安装位置。A 类设备指通常在商业环境中安装使用的设备。B 类设备指通常在住宅环境中安装使用的设备(例如个人计算机)。

FCC 要求这两类设备都应贴有表明其潜在干扰性的标签,并附带用户使用说明。

### 12.2.1 FCC 等级标签

设备上的 FCC 等级标签表明了设备的类别(A 或 B)。B 类设备的标签上有 FCC 徽标和标识。A 类设备的标签上为标有 FCC 徽标和标识。确定设备类别后,请参阅相应的声明。

### 12.2.2 A 类设备

此设备经测试证明符合 FCC 规则第 15 部分中关于 A 类设备的限制规定。制定这些限制规定的目的是提供合理的保护,以防止在商业环境中使用该设备是产生有害干扰。此设备可产生、利用和辐射视频能量,如果不按照说明安装和使用,可

能会对无线电通信产生有害干扰。在住宅区使用本设备可能产生有害干扰，排除此类干扰所需的费用应有用户自行承担。

## 12.3 电缆

必须采用带有金属 RFI/EMI 接口罩的屏蔽电缆连接词设备，以确保遵守 FCC 规则 and 规定。

## 12.4 欧盟管制通告

带有 CE 标志的产品符合以下欧盟指令：

- 低电压指令 2006/95/EC
- EMC 指令 2004/108/EC
- 生态设计指令 2009/125/EC（如果适用）

在使用 Inspur 提供的带有 CE 标志的适当交流电源适配器供电时，本产品符合 CE 标准。

符合这些指令即表示符合适用的欧洲同类标准（欧洲标准），Inspur 在针对本产品或产品系列发布的欧盟遵从声明中列出了这些标准，并在产品文档中提供（仅英文版）。

贴在本产品上的下列合格标记表明本产品符合相关要求：



请参阅产品上提供的管制标签。

## 12.5 欧盟家庭用户废旧设备处置

欧盟家庭用户废旧设备处置方法如图 12-1 所示。

图 12-1 欧盟家庭用户废旧设备处置方法

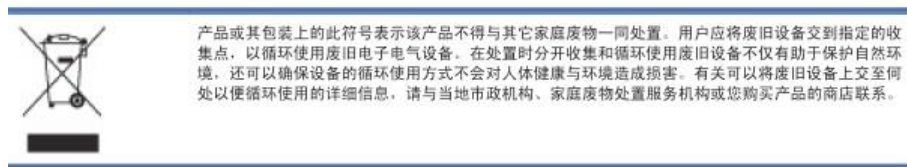

## 12.6 韩国通告

韩国通告如图 12-2 所示。

图 12-2 韩国通告

### A 类设备

A급 기기 (업무용 방송통신기기)	이 기기는 업무용(A급)으로 전자파적합등록을 한 기기여오니 판매자 또는 사용자는 이 점을 주의하시기 바라며, 가정 외의 지역에서 사용하는 것을 목적으로 합니다.
-----------------------	---

### B 类设备

B급 기기 (가정용 방송통신기기)	이 기기는 가정용(B급)으로 전자파적합등록을 한 기기로서 주로 가정에서 사용하는 것을 목적으로 하며, 모든 지역에서 사용할 수 있습니다.
-----------------------	--

## 12.7 中国通告

A 类设备，中国通告如图 12-3 所示。

图 12-3 中国通告

### 声明

此为 A 级产品，在生活环境中，该产品可能会造成无线电干扰。在这种情况下，可能需要用户对其干扰采取可行的措施。



## 12.8 电池更换通告

电池更换通告如图 12-4 所示。

图 12-4 电池更换通告

**△ 警告！** 计算机内装有二氧化锰电池组、五氧化二钒电池组或碱性电池组。电池组使用不当可能会引起火灾和灼伤。为减少人身伤害的危险，请注意以下事项：

请勿尝试给电池重新充电。

不要将电池暴露在温度高于 60°C (140°F) 的环境中。

请勿拆卸、碾压、刺穿电池、使电池外部触点短路，或将其投入火中或水中。



电池、电池组和蓄电池不宜与普通生活垃圾一起处理。为了将它们回收或妥善处理，请使用公共收集系统或将它们退还给授权合作伙伴或代理商。

# 13 静电放电

## 13.1 防止静电放电

为避免损坏系统，在安装系统或者取放部件时应注意采取必要的防范措施。手指或其他导体所释放的静电可能损坏主板或其他对静电敏感的设备。由静电造成的损坏会缩短上述设备的预期使用时间。

要避免静电损害，请注意以下事项：

- 将产品装入防静电包装中，以免在运输和存储过程中直接用手接触产品。
- 在将静电敏感部件运抵不受静电影响的工作区之前，请将它们放在各自的包装中进行保管。
- 先将部件放置在接地表面上，然后再将其从包装中取出。
- 请勿触摸插针、导线或电路。
- 在触摸静电敏感元件或装置时，一定要采取适当的接地措施。

## 13.2 防止静电释放的接地方法

接地的方法有几种。在取放或安装静电敏感部件时，您可以使用以下一种或多种接地方法：

- 您可以使用腕带，该腕带利用接地线与接地打工作区或计算机机箱相连。腕带必须能够灵活伸缩，而且接地线的电阻至少为 1 兆欧姆（±10%）。要达到接地目的，佩戴时请将腕带紧贴皮肤。
- 在立式工作区内，请使用脚跟带、脚趾带或靴带。当您站在导电地板或者耗散静电的地板垫上时，请在双脚上系上带子。
- 请使用导电的现场维修工具。
- 配合使用耗散静电的折叠工具垫和便携式现场维修工具包。

如果您没有上述推荐使用的接地装置，请与授权经销商联系要求安装相应的装置。如果需要详细地了解有关静电或者产品安装的辅助信息，请与授权经销商联系。

# 14 服务条款

请登录浪潮官方网站 <http://www.inspur.com/>，在支持下载/自助服务/服务政策一栏，了解相关产品的保修服务政策，包括服务内容、服务期限、服务方式、服务响应时间和服务免责条款等相关内容；或者拨打浪潮服务热线 400-860-0011，通过机器型号或机器序列号进行咨询。